

## คำนำ

ด้วยแผนพัฒนาเศรษฐกิจและสังคมแห่งชาติ ฉบับที่ ๑๓ พ.ศ.๒๕๖๖-๒๕๗๐ ได้ประกาศใช้เมื่อวันที่ ๑๓ พฤศจิกายน พ.ศ.๒๕๖๕ โดยมีผลตั้งแต่วันที่ ๑ ตุลาคม พ.ศ.๒๕๖๕ จนถึงวันที่ ๓๐ กันยายน พ.ศ.๒๕๗๐ ประกอบกับกระทรวงมหาดไทยกำหนดให้องค์กรปกครองส่วนท้องถิ่นดำเนินการนำหมุดหมายในแผนพัฒนาเศรษฐกิจและสังคมแห่งชาติ ฉบับที่ ๑๓ มาจัดทำรายละเอียดให้มีความสอดคล้องและเชื่อมโยงกับยุทธศาสตร์ชาติ ๒๐ ปี Sustainable Development Goals (SDGs) เป้าหมายเพื่อการพัฒนาที่ยั่งยืนประเด็นการพัฒนาจังหวัด ยุทธศาสตร์การพัฒนาองค์กรปกครองส่วนท้องถิ่นในเขตจังหวัด และแก้ไขโครงการพัฒนาให้มีความพร้อมสำหรับการดำเนินโครงการ โดยไม่ทำให้สาระสำคัญเปลี่ยนไปอาศัยอำนาจตามระเบียบกระทรวงมหาดไทยว่าด้วยการจัดทำแผนพัฒนาขององค์กรปกครองส่วนท้องถิ่น พ.ศ.๒๕๔๘ และที่แก้ไขเพิ่มเติมถึง(ฉบับที่ ๓)พ.ศ.๒๕๖๑ ข้อ ๔ และหมวด ๔ การแก้ไข การเพิ่มเติม หรือเปลี่ยนแปลงแผนพัฒนาท้องถิ่น ข้อ ๒๑ ประกอบกับหนังสือกระทรวงมหาดไทย ที่ มท ๐๘๑๐.๓/ว ๖๐๘๖ ลงวันที่ ๑๙ สิงหาคม ๒๕๖๕

องค์การบริหารส่วนตำบลต้นมะพร้าว อำเภอเมืองเพชรบุรี จังหวัดเพชรบุรี จึงได้ดำเนินการจัดทำแผนพัฒนาท้องถิ่น (พ.ศ.๒๕๖๖-๒๕๗๐) แก้ไข ครั้งที่ ๑/๒๕๖๖ ประจำปีงบประมาณ พ.ศ.๒๕๖๖ เพื่อให้เกิดประโยชน์โดยรวมต่อประชาชน และใช้เป็นกรอบในการจัดทำงบประมาณรายจ่ายประจำปี งบประมาณรายจ่ายเพิ่มเติม งบประมาณจากเงินสะสมแต่ละปี ในช่วงของแผนพัฒนานั้น รวมทั้งวางแนวทางเพื่อให้มีการปฏิบัติให้บรรลุวัตถุประสงค์ตามโครงการพัฒนาที่กำหนดไว้ในแผนพัฒนาท้องถิ่นขององค์การบริหารส่วนตำบลต้นมะพร้าวและเกิดประโยชน์สูงสุดแก่ประชาชนต่อไป

งานนโยบายและแผน  
องค์การบริหารส่วนตำบลต้นมะพร้าว

# สารบัญ

## เรื่อง

## หน้า

คำนำ

สารบัญ

### ส่วนที่ ๑ สภาพทั่วไปและข้อมูลพื้นฐาน

๑. ด้านกายภาพ	๑
๒. ด้านการเมือง/การปกครอง	๒
๓. ประชากร	๓
๔. สภาพทางสังคม	๕
๕. ระบบบริการพื้นฐาน	๖
๖. ระบบเศรษฐกิจ	๘
๗. ศาสนา ประเพณี วัฒนธรรม	๙
๘. ทรัพยากรธรรมชาติ	๙

### ส่วนที่ ๒ ยุทธศาสตร์การพัฒนากองค์กรปกครองส่วนท้องถิ่น

๑. ความสัมพันธ์ระหว่างแผนพัฒนาระดับมหภาค	๑๐
๑) แผนยุทธศาสตร์ชาติ ๒๐ ปี (พ.ศ.๒๕๖๑ - ๒๕๘๐)	๑๐
๒) แผนพัฒนาเศรษฐกิจและสังคมแห่งชาติ ฉบับที่ ๑๓ (พ.ศ.๒๕๖๖-๒๕๗๐)	๒๑
๓) เป้าหมายการพัฒนาที่ยั่งยืน (Sustainable Development Goals : SDGs)	๓๐
๔) แผนพัฒนาภาคกลาง(พ.ศ.๒๕๖๖-๒๕๗๐)	๓๓
๕) แผนพัฒนากลุ่มจังหวัด (กลุ่มจังหวัดภาคกลางและปริมณฑล)	๓๓
๖) แผนพัฒนาจังหวัดเพชรบุรี พ.ศ.๒๕๖๖-๒๕๗๐ ฉบับทบทวน	๓๙
๗) ยุทธศาสตร์การพัฒนากองค์กรปกครองส่วนท้องถิ่นในเขตจังหวัด	๔๑
๒. ยุทธศาสตร์ขององค์การบริหารส่วนตำบลต้นมะพร้าว	๔๗
๑) วิสัยทัศน์	๔๗
๒) ยุทธศาสตร์	๔๙
๓) เป้าประสงค์	๔๙
๔) ตัวชี้วัด	๔๙
๕) ค่าเป้าหมาย	๕๐
๖) กลยุทธ์	๕๐
๗) จุดยืนทางยุทธศาสตร์	๕๒
๘) ความเชื่อมโยงของยุทธศาสตร์ในภาพรวม	๕๓

๓. การวิเคราะห์เพื่อพัฒนาท้องถิ่น	๕๕
ส่วนที่ ๓ การนำแผนพัฒนาท้องถิ่นไปสู่การปฏิบัติ	
๑. ยุทธศาสตร์การพัฒนาท้องถิ่นและยุทธศาสตร์ระดับมหภาคเพื่อนำไปสู่การปฏิบัติ	๕๗
๒. บัญชีโครงการพัฒนาท้องถิ่น	๖๒
ส่วนที่ ๔ การติดตามและประเมินผล	
๑. การติดตามและประเมินผลยุทธศาสตร์	๑๒๙
๒. การติดตามและประเมินผลโครงการ	๑๓๐
๓. แบบสรุปผลการพัฒนาท้องถิ่นในภาพรวม	๑๓๑
๔. ข้อเสนอแนะในการจัดทำแผนพัฒนาท้องถิ่นในอนาคต	๑๓๒

#### ภาคผนวก

ประกาศ อบต.ต้นมะพร้าว เรื่องประกาศใช้แผนพัฒนาท้องถิ่น (พ.ศ.๒๕๖๖-๒๕๗๐)  
แก้ไข ครั้งที่ ๑/๒๕๖๖

# แผนพัฒนาท้องถิ่น

(พ.ศ. ๒๕๖๖ – ๒๕๗๐) แก้ไข ครั้งที่ ๑ /๒๕๖๖

องค์การบริหารส่วนตำบลต้นมะพร้าว อำเภอเมืองเพชรบุรี จังหวัดเพชรบุรี

## ส่วนที่ ๑ สภาพทั่วไปและข้อมูลพื้นฐาน

### (๑) ด้านกายภาพ

๑.๑ ที่ตั้งของหมู่บ้านหรือชุมชนหรือตำบล

ที่ตั้งของหมู่บ้านในเขตองค์การบริหารส่วนตำบลต้นมะพร้าว

ตำบลต้นมะพร้าว ประกอบด้วย

หมู่ที่ ๑ บ้านนาโพธิ์

หมู่ที่ ๒ บ้านหนองกะปิ

หมู่ที่ ๓ บ้านต้นมะพร้าว

หมู่ที่ ๔ บ้านนาหลวง

ที่ทำการองค์การบริหารส่วนตำบลต้นมะพร้าว(ปัจจุบันเป็นองค์การบริหารส่วนตำบล

ขนาดกลาง ณ วันที่ ๒๓ พฤศจิกายน พ.ศ. ๒๕๕๒)

ตั้งอยู่ที่ หมู่ที่ ๑ ตำบลต้นมะพร้าว อำเภอเมืองเพชรบุรี จังหวัดเพชรบุรี

- โทรศัพท์ ๐-๓๒๓๗-๑๕๗๖ - โทรสาร ๐-๓๒๓๗-๑๕๗๖

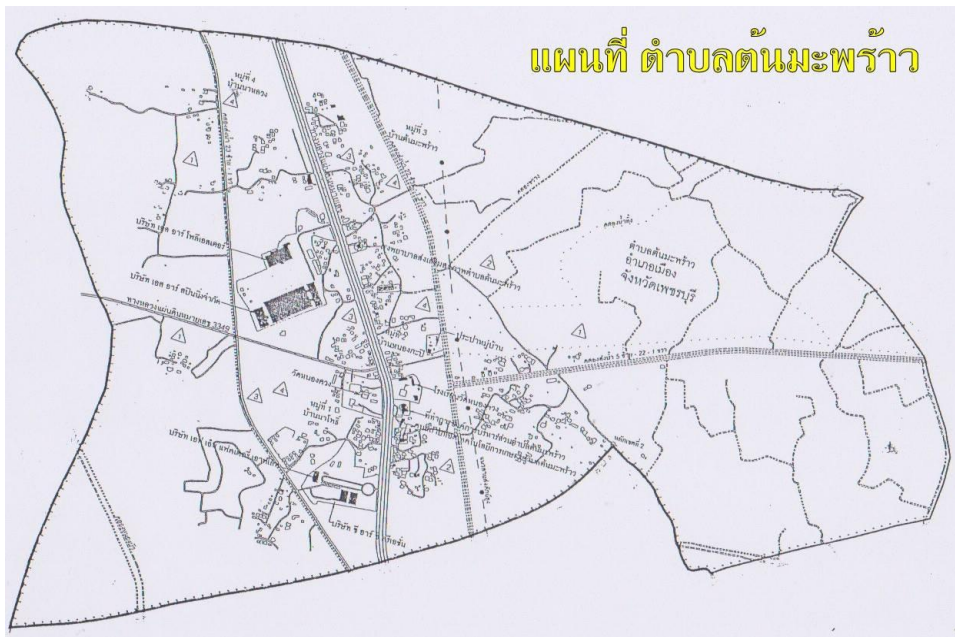

## ๑.๒ ลักษณะภูมิประเทศ

ภูมิประเทศของตำบลต้นมะพร้าว มีลักษณะสภาพทั่วไปเป็นที่ราบลุ่ม ดินอุดมสมบูรณ์ เหมาะแก่การเกษตร

## ๑.๓ ลักษณะภูมิอากาศ

สภาพภูมิอากาศของตำบลต้นมะพร้าว มีสภาพดินฟ้าอากาศโดยทั่วไปอยู่ในเขตร้อนชื้น มีฝนตกชุกในฤดูฝน

**ฤดูร้อน** อากาศจะร้อนและแห้ง เริ่มตั้งแต่กลางเดือนกุมภาพันธ์ถึงกลางเดือนพฤษภาคมอุณหภูมิสูงสุดจะอยู่ในช่วงเดือนเมษายนถึงเดือนพฤษภาคม

**ฤดูฝน** เริ่มตั้งแต่กลางเดือนพฤษภาคม ฝนตกมากในช่วงเดือน พฤษภาคม – ตุลาคม จะมีฝนทิ้งช่วงในระยะเดือนมิถุนายนถึงกลางเดือนกรกฎาคม ซึ่งในระยะเดือนที่ฝนทิ้งช่วงนี้ จะยังคงมีฝนตก แต่ปริมาณของน้ำฝนอาจไม่เพียงพอต่อการเกษตร

**ฤดูหนาว** อากาศเย็นและมีหมอกในตอนเช้า เริ่มตั้งแต่กลางเดือนตุลาคมถึงกลางเดือนกุมภาพันธ์ ช่วงที่อากาศหนาวที่สุดอยู่ระหว่างเดือนธันวาคมถึงต้นเดือนมกราคม

## ๑.๔ ลักษณะของดิน

ทางทิศตะวันออกจรดด้านตำบลบางจากและตำบลหนองปลาไหล เป็นดินเหนียวเหมาะสำหรับปลูกข้าว จึงเป็นพื้นที่ทำนาเป็นจำนวนมาก และทางด้านทิศตะวันตกซึ่งติดกับถนนเพชรเกษม และตำบลห้วยท่าช้าง บริเวณนี้เป็นดินทราย ชาวบ้านจึงนิยมตั้งบ้านเรือน

## ๑.๕ ลักษณะของแหล่งน้ำ

ตำบลต้นมะพร้าวไม่มีแหล่งน้ำตามธรรมชาติ อาศัยน้ำจากคลองชลประทานเป็นหลัก เพื่อใช้ในการอุปโภค – บริโภค และใช้ในการเกษตรกรรม มีแหล่งน้ำกักเก็บน้ำที่ใช้สำหรับ อุปโภค-บริโภค จำนวน ๑ แห่ง

## ๑.๖ ลักษณะของไม้และป่าไม้

ในเขตองค์การบริหารส่วนตำบลต้นมะพร้าวไม่มีป่าไม้ เพราะพื้นที่ส่วนใหญ่เป็นพื้นที่เกษตรกรรม

### (๒) ด้านการเมือง/การปกครอง

#### ๑) เขตการปกครอง

ตำบลต้นมะพร้าว ได้ยกฐานะเป็นองค์การบริหารส่วนตำบลเมื่อ พ.ศ. ๒๕๔๗ มีพื้นที่ ๖.๓๙๗ ตารางกิโลเมตร หรือ ๓,๑๖๐ ไร่ ระยะห่างจากตัวจังหวัดเพชรบุรีประมาณ ๑๐ กิโลเมตร

อาณาเขตขององค์การบริหารส่วนตำบลต้นมะพร้าว

ทิศเหนือ	จรดตำบลหนองปรัง	อำเภอเขาชัย้อย	จังหวัดเพชรบุรี
ทิศใต้	จรดตำบลห้วยสะพาน	อำเภอเมือง	จังหวัดเพชรบุรี
ทิศตะวันออก	จรดตำบลวังตะโก	อำเภอเมือง	จังหวัดเพชรบุรี
ทิศตะวันตก	จรดตำบลห้วยท่าช้าง	อำเภอเขาชัย้อย	จังหวัดเพชรบุรี

## ตำบลต้นมะพร้าวแบ่งเขตการปกครองดังนี้

หมู่ที่ ๑ บ้านนาโพธิ์

หมู่ที่ ๒ บ้านหนองกะปิ

หมู่ที่ ๓ บ้านต้นมะพร้าว

หมู่ที่ ๔ บ้านนาหลวง

### ๒) การเลือกตั้ง

องค์การบริหารส่วนตำบลต้นมะพร้าวได้แบ่งเขตการเลือกตั้งนายกองค์การบริหารส่วนตำบลต้นมะพร้าวทั้งเขตขององค์การบริหารส่วนตำบลเป็น ๑ เขตเลือกตั้ง สมาชิกสภาองค์การบริหารส่วนตำบลต้นมะพร้าว ๔ เขตเลือกตั้ง ดังนี้

เขตเลือกตั้งที่ ๑ หมู่ที่ ๑ บ้านนาโพธิ์

เขตเลือกตั้งที่ ๒ หมู่ที่ ๒ บ้านหนองกะปิ

เขตเลือกตั้งที่ ๓ หมู่ที่ ๓ บ้านต้นมะพร้าว

เขตเลือกตั้งที่ ๔ หมู่ที่ ๔ บ้านนาหลวง

### (๓) ประชากร

๑) ข้อมูลเกี่ยวกับจำนวนประชากร(ข้อมูลเปรียบเทียบย้อนหลัง ๓-๕ ปี และการคาดการณ์ในอนาคต)

จำนวนหมู่บ้าน ๔ หมู่บ้าน				
หมู่ที่	ชื่อหมู่บ้าน	จำนวนครัวเรือน	หญิง	ชาย
๑	บ้านนาโพธิ์	๓๒๓	๖๑๔	๕๓๔
๒	บ้านหนองกะปิ	๒๑๐	๓๔๐	๓๒๔
๓	บ้านต้นมะพร้าว	๖๐	๖๔	๔๙
๔	บ้านนาหลวง	๓๒	๑๓๓	๑๒๕
รวม		๖๖๙	๑,๑๕๑	๑,๐๓๒

\*\*ข้อมูล ณ วันที่ เมษายน ๒๕๖๕ จากสำนักงานทะเบียนอำเภอเมืองเพชรบุรี\*\*

ที่	หมู่บ้าน	จำนวนประชากรขององค์การบริหารส่วนตำบลต้นมะพร้าว(เปรียบเทียบย้อนหลัง ๕ ปี)					
		พ.ศ. ๒๕๕๙		พ.ศ.๒๕๖๐		พ.ศ.๒๕๖๑	
		ชาย	หญิง	ชาย	หญิง	ชาย	หญิง
๑	บ้านนาโพธิ์	๕๖๕	๖๑๓	๕๖๒	๖๑๐	๕๓๗	๖๐๓
๒	บ้านหนองกะปิ	๓๓๙	๓๖๘	๓๔๒	๓๖๕	๓๕๐	๓๕๙
๓	บ้านต้นมะพร้าว	๔๙	๕๙	๕๐	๖๐	๕๓	๖๐
๔	บ้านนาหลวง	๑๒๐	๑๒๒	๑๒๑	๑๒๓	๑๒๓	๑๒๔
	<b>รวม</b>	<b>๑,๐๓๓</b>	<b>๑,๑๖๖</b>	<b>๑,๐๓๕</b>	<b>๑,๑๕๘</b>	<b>๑,๐๙๓</b>	<b>๑,๑๕๖</b>
		<b>๒,๒๓๙</b>		<b>๒,๒๓๓</b>		<b>๒,๒๔๓</b>	

ที่	หมู่บ้าน	จำนวนประชากรขององค์การบริหารส่วนตำบลต้นมะพร้าว(เปรียบเทียบย้อนหลัง ๕ ปี)					
		พ.ศ. ๒๕๖๒		พ.ศ.๒๕๖๓		พ.ศ.๒๕๖๔	
		ชาย	หญิง	ชาย	หญิง	ชาย	หญิง
๑	บ้านนาโพธิ์	๕๖๘	๖๐๖	๕๓๗	๖๐๙	๕๓๒	๖๐๙
๒	บ้านหนองกะปิ	๓๓๙	๓๕๓	๓๓๙	๓๔๔	๓๓๘	๓๔๓
๓	บ้านต้นมะพร้าว	๔๑	๖๑	๔๘	๖๓	๔๘	๖๓
๔	บ้านนาหลวง	๑๒๔	๑๒๙	๑๒๐	๑๒๓	๑๒๑	๑๒๓
	<b>รวม</b>	<b>๑,๐๗๒</b>	<b>๑,๑๕๙</b>	<b>๑,๐๘๑</b>	<b>๑,๑๔๙</b>	<b>๑,๐๓๙</b>	<b>๑,๑๕๒</b>
		<b>๒,๒๓๑</b>		<b>๒,๒๓๔</b>		<b>๒,๒๒๑</b>	

๒) ช่วงอายุและจำนวนประชากร

ช่วงอายุ	หมู่ ๑		หมู่ ๒		หมู่ ๓		หมู่ ๔		รวม
	ชาย	หญิง	ชาย	หญิง	ชาย	หญิง	ชาย	หญิง	
อายุน้อยกว่า ๑ -๒๐ ปี	๑๖๒	๑๕๘	๘๒	๓๗	๙	๑๔	๓๖	๓๔	๕๓๓
อายุ ๒๑-๔๐ ปี	๑๓๓	๑๓๕	๙๖	๙๓	๑๖	๑๘	๓๖	๓๒	๖๓๙
อายุ ๔๑-๖๐ ปี	๑๖๔	๑๓๕	๑๑๐	๑๐๒	๑๓	๑๖	๓๔	๓๓	๖๕๕
อายุ ๖๑-๘๐ ปี	๕๒	๘๒	๔๕	๕๖	๖	๑๓	๑๓	๒๐	๒๘๓
อายุ ๘๑ ปีขึ้นไป	๒๑	๑๙	๕	๑๔	๐	๒	๐	๔	๖๕
<b>รวม</b>	<b>๕๓๒</b>	<b>๖๐๙</b>	<b>๓๓๘</b>	<b>๓๔๓</b>	<b>๔๘</b>	<b>๖๓</b>	<b>๑๒๑</b>	<b>๑๒๓</b>	<b>๒,๒๒๑</b>

## (๔) สภาพทางสังคม

### ๑) การศึกษา

จากการสำรวจข้อมูลพื้นฐานพบว่า ประชากรอายุ ๑๕ – ๖๐ ปีเต็ม ร้อยละ ๙๙ อ่านเขียนภาษาไทยและคิดเลขอย่างง่ายได้ เด็กอายุ ๖ – ๑๔ ปี ร้อยละ ๑๐๐ ได้รับการศึกษาภาคบังคับ ๙ ปี ด้านการศึกษาอยู่ในเกณฑ์ที่ดี ปัญหาคือ จำนวนเด็กกลดลง ยังไม่สามารถที่จะแข่งขันกับเมืองใหญ่ๆ ได้ ได้จัดกิจกรรมให้กับเด็กของศูนย์พัฒนาเด็กเล็ก การสนับสนุนอาหารเสริมนม อาหารกลางวัน ในกับทางโรงเรียนในเขตพื้นที่ และร่วมกันจัดกิจกรรมต่างๆ กับทางโรงเรียน

#### การศึกษา ข้อมูลปัจจุบัน ณ เดือนมิถุนายน ๒๕๖๔

สังกัด	องค์การบริหารส่วนตำบลต้นมะพร้าว
๑. ศูนย์พัฒนาเด็กเล็กโรงเรียนวัดหนองควง	๑ แห่ง
- จำนวนครูผู้ดูแลเด็ก	๑ คน
- จำนวนผู้ดูแลเด็ก	๑ คน
- จำนวนนักเรียน	๙ คน

### ๒) สาธารณสุข

จากการสำรวจข้อมูลพื้นฐานพบว่า ประชาชนส่วนมากมีสุขภาพที่ดี มีการคัดกรองสุขภาพให้กับประชาชนกลุ่มเสี่ยง โรคที่มักเกิดแก่ประชากรในชุมชน เช่นกัน ได้แก่ โรคความดัน เบาหวาน โรคเอดส์ โรคไข้เลือดออก มือ-ปาก-เท้าในเด็ก และโรคอื่นๆ

#### (๑) หน่วยงานด้านสาธารณสุข

- โรงพยาบาลส่งเสริมสุขภาพตำบล สังกัดกระทรวงสาธารณสุข จำนวน ๑ แห่ง

### ๓) อาชญากรรม

ในตำบลมีป้อมสายตรวจประจำตำบลต้นมะพร้าว จำนวน ๑ แห่ง ตำบลต้นมะพร้าวเป็นตำบลที่สงบสุข จึงไม่เกิดอาชญากรรมที่รุนแรงขึ้นในพื้นที่ และส่วนมากครัวเรือนมีการป้องกันการเกิดอุบัติเหตุอย่างถูกวิธีมีความปลอดภัยในชีวิตและทรัพย์สิน โดยองค์การบริหารส่วนตำบลต้นมะพร้าวได้มีการติดตั้งกล้องวงจรปิดในเขตพื้นที่ตำบลต้นมะพร้าว ทำให้ปัญหาด้านดังกล่าวลดลง และไม่เกิดปัญหาอาชญากรรมที่รุนแรง

### ๔) ยาเสพติด

ในพื้นที่ตำบลต้นมะพร้าว มีโรงงานอุตสาหกรรมในพื้นที่ ประชากรที่อยู่ในวัยแรงงานจึงไม่ต้องไปทำงานนอกพื้นที่ เมื่อมีงานทำก็ส่งผลทำให้มีคุณภาพชีวิตที่ดี การใช้สารเสพติดลดน้อยลงจึงพบว่ามีปัญหาเกี่ยวกับยาเสพติดมีเพียงเล็กน้อย อีกทั้งเพื่อแก้ปัญหาดังกล่าวเจ้าหน้าที่ที่เกี่ยวข้องภายในตำบลจึงสอดส่องดูแล และนำผู้ติดยาเข้าร่วมโครงการบำบัดยาเสพติดกับทางอำเภอ และจังหวัด และองค์การบริหารส่วนตำบลต้นมะพร้าวได้มีการจัดกิจกรรมเพื่อรณรงค์ป้องกันการใช้สารเสพติด การใช้เวลาว่างให้เป็นประโยชน์ในช่วงปิดภาคเรียน และมีการจัดตั้งศูนย์โฮมซีที่ประจำตำบลต้นมะพร้าว เพื่อให้เด็กและเยาวชนใช้เวลาว่างหลังเลิกเรียนในการค้นคว้าหาความรู้ ข้อมูลทางด้านวิชาการเพื่อเป็นการเพิ่มพูนความรู้ให้เพิ่มขึ้น



**๕) การสังคมสงเคราะห์**

องค์การบริหารส่วนตำบลต้นมะพร้าวได้ดำเนินการด้านสังคมสงเคราะห์ ดังนี้

๑. ดำเนินการจ่ายเบี้ยยังชีพให้กับผู้สูงอายุ ผู้พิการ และผู้ป่วยเอดส์
๒. รับลงทะเบียนและประสานโครงการเงินอุดหนุนเพื่อการเลี้ยงดูเด็กแรกเกิด
๓. ประสานการทำบัตรผู้พิการ
๔. ระบบบริการพื้นฐาน
๕. ดำเนินการฝึกอบรมทักษะอาชีพให้กับบุคคลทั่วไป
๖. ประสานการให้ความช่วยเหลือของจังหวัด อำเภอ หน่วยงานต่างๆ ที่ให้การสนับสนุน

**(๕) ระบบบริการพื้นฐาน**

**๑) การคมนาคมขนส่ง**

ในเขตตำบลต้นมะพร้าวมีเส้นทางคมนาคมในพื้นที่เป็นถนนคอนกรีตเสริมเหล็ก ร้อยละ ๗๐ เป้าหมายคือต้องการให้ได้มากกว่านี้หรือร้อยละ ๑๐๐ โดยผู้บริหารมีนโยบายที่จะดำเนินการก่อสร้างถนน

**(๑) การคมนาคม การจราจร**

เส้นทางคมนาคมที่ใช้ติดต่อในเขตองค์การบริหารส่วนตำบลและพื้นที่ใกล้เคียงมีดังนี้

**๑.๑) ทางหลวงแผ่นดิน**

- หมายเลข ๔

**๑.๒) สะพาน จำนวน ๑ สะพาน**

**๑.๓) การจัดการขนส่งมวลชน ประกอบด้วย**

- รถโดยสารประจำทาง เพชรบุรี - กรุงเทพฯ
- รถโดยสารประจำทาง เพชรบุรี - ปากท่อ

**๑.๔) ถนน**

ถนนในความรับผิดชอบของ องค์การบริหารส่วนตำบลต้นมะพร้าว จำนวน ๒๗/ สาย ประกอบด้วย

ลำดับ ที่	รหัสสายทาง	ชื่อสายทาง	ชั้นทางใน เขตเมือง หรือในเขต ชุมชน (ชั้น)	ชั้นทาง นอก เขตเมือง หรือใน เขต ชุมชน (ชั้น)	ระยะทาง (กม.)	ผิวจราจรกว้าง (ม.)				
						คสล.	ลาด ยาง	ลูกรัง	ไหล่ ทาง	ทาง เท้า
๑	พบ.ถ ๒๑-๐๐๑	บ้านนาโพธิ์ - บ้านท่ามะเกลือ	-	/	๑.๒๕๐	๕.๐๐	-	-	-	-
๒	พบ.ถ ๒๑-๐๐๒	บ้านนาโพธิ์ - บ้านเตานอก	-	/	๐.๗๔๘	๓.๐๐	-	-	-	-
๓	พบ.ถ ๒๑-๐๐๓	บ้านนาโพธิ์	-	/	๐.๓๗๐	๓.๐๐	-	-	-	-
๔	พบ.ถ ๒๑-๐๐๔	บ้านนาหลวง - ตำบลหนองปรุง	-	/	๑.๐๐๐	๕.๐๐	-	-	-	-
๕	พบ.ถ ๒๑-๐๐๕	ตลาดทับลิงห์ - บ้านนาหลวง	-	/	๑.๓๓๐	๔.๐๐	-	-	-	-
๖	-	ซอยข้างเนสเลย์	/	-	๐.๒๔๒	๔.๓๐	-	-	-	-
๗	-	หน้าโรงเรียนวัดหนองควง	/	-	๐.๓๒๐	๔.๐๐ - ๓.๕๐	-	-	-	-
๘	-	บ้านนายเซย	-	/	๐.๑๒๓	๓.๐๐	-	-	-	-
๙	-	คลองชลประทานบ้านท่ามะเกลือ - ตรอกมะขามโพรง	-	/	๐.๗๓๓	๖.๐๐	-	-	-	-

๑๐	-	บ้านนางหริ่ม- นายแคล้ว	-	/	๐.๑๙๕	๓.๐๐	-	-	-	-
๑๑	-	คลองต้งน้ำหนองไก่อดำ- สะพาน อบจ.	-	/	๑.๑๘๔	๔.๐๐	-	-	-	-
๑๒	-	คลองชลประทานนาเต่านอก	-	/	๐.๒๕๐	๕.๐๐	-	-	-	-
๑๓	-	บ้านนายวิชัย	-	/	๐.๑๓๐	๓.๐๐	-	-	-	-
๑๔	-	คลองชลประทาน - ตำบลบางจาก	-	/	๐.๖๘๐	๖.๐๐	-	-	-	-
๑๕	-	บ้านนางพรม	-	/	๐.๑๕๓	๓.๐๐	-	-	-	-
๑๖	-	แอลพีแก๊สบ้านนาโพธิ์ - ครอบ มะขามโพรง	-	/	๑.๐๕๑	-	๕.๐๐	-	-	-
๑๗	-	บ้านนายสมใจ - หนองไผ่	-	/	๑.๔๐๐	-	-	๓.๕๐	-	-
๑๘	-	นาหนองเพียร	-	/	๐.๗๖๐	-	-	๓.๐๐	-	-
๑๙	-	ทุ่งนาดอนพิบูล	-	/	๐.๖๔๐	-	-	๓.๐๐	-	-
๒๐	-	บ้านนายพ่อน	-	/	๐.๙๓๐	-	-	๓.๐๐	-	-
๒๑	-	บ้านนางม่อง	-	/	๐.๒๐๐	-	-	๓.๐๐	-	-
๒๒	-	ต้นมะขวิด	-	/	๐.๒๐๐	-	-	๔.๐๐	-	-
๒๓	-	เลียบคลองต้งน้ำหนองไก่อดำ ด้านทิศ เหนือ	-	/	๑.๑๔๐	-	-	๔.๐๐	-	-
๒๔	-	คลองชลประทานแยกหนองควง - ตำบลหัวสะพาน	/	-	๑.๒๐๐	-	๖.๐๐	-	-	-
๒๕	-	บ้านนางเฉลิม ไกรวิลาศ	-	/	๐.๗๑	-	-	๓.๐๐	-	-
๒๖	-	หมู่ที่ ๒ บึงแก๊ส - บ้านนางปลื้ม ได้ สะพานเข้าอำเภอหนองหญ้าปล้อง พร้อมมรภระบายน้ำกลางถนน	-	/	๐.๒๗๘	๔.๐๐	-	-	-	-
๒๗	-	คันคลองชลประทานถึงบ้านนายพล อยู่สนาม	-	/	๐.๒๓๖	๓.๐๐	-	-	-	-

## ๒) การไฟฟ้า

การขยายเขตไฟฟ้า ปัจจุบันมีไฟฟ้าใช้ทุกครัวเรือน คิดเป็น ๑๐๐ เปอร์เซ็นต์ ไฟฟ้าส่องสว่างทางหรือที่  
สาธารณะครอบคลุมพื้นที่ทั้งหมด ทั้งนี้ องค์การบริหารส่วนตำบลต้นมะพร้าวก็ได้ตั้งงบประมาณในส่วนนี้ และได้รับการ  
จัดสรรจากองค์การบริหารส่วนจังหวัด หรือหน่วยงานที่เกี่ยวข้องเพื่ออำนวยความสะดวกให้กับประชาชน

## ๓) การประปา

การประปา องค์การบริหารส่วนตำบลต้นมะพร้าวมีกิจการประปาเป็นขององค์การบริหารส่วน  
ตำบลต้นมะพร้าวเอง สามารถให้บริการได้ครอบคลุมทุกหลังคาเรือน คิดเป็น ๑๐๐ เปอร์เซ็นต์ และมีน้ำใช้ตลอด  
ทั้งปี ปัญหาคือ ในฤดูแล้ง บ่อกักเก็บน้ำดิบไม่สามารถเก็บน้ำได้เพียงพอต่อการผลิตน้ำประปา ปัจจุบันประชาชนมี  
ประปาใช้ ดังนี้

- (๑) จำนวนครัวเรือนที่ใช้น้ำประปา ๕๖๗ หลังคาเรือน
- (๒) หน่วยงานเจ้าของกิจการประปา ขององค์การบริหารส่วนตำบลต้นมะพร้าว ๑ แห่ง
- (๓) ปริมาณการใช้น้ำประปาเฉลี่ย ๑๙๑,๗๖๐ ลิตรต่อวัน
- (๔) แหล่งน้ำดิบที่ใช้ผลิตน้ำประปาได้จากแหล่งน้ำผิวดิน

## ๔) โทรศัพท์

- (๑) จำนวนโทรศัพท์สาธารณะในเขตพื้นที่ จำนวน - หมายเลข
- (๒) จำนวนโทรศัพท์ส่วนบุคคล ครอบคลุมร้อยละ ๑๐๐ ของพื้นที่

(๓) หอกระจายข่าวในพื้นที่ให้บริการได้ครอบคลุมร้อยละ ๑๐๐ ของพื้นที่ องค์การบริหารส่วนตำบลต้นมะพร้าว

#### ๕) ระบบโลจิสติกส์ (Logistics) หรือการขนส่ง

ตำบลต้นมะพร้าวเป็นตำบลที่อยู่ติดถนนเพชรเกษม ใช้การคมนาคมทางบกเป็นหลัก ทำให้ระบบการขนส่งสะดวกและสามารถเข้าถึงในทุกพื้นที่

#### (๖) ระบบเศรษฐกิจ

##### ๑) การเกษตร

ประชากรในเขตองค์การบริหารส่วนตำบล ร้อยละ ๙๐ ประกอบอาชีพเกษตรกรรม ผลผลิตทางการเกษตรที่สำคัญ ได้แก่ ข้าว ดังนี้

- อาชีพเกษตรกรรม	ร้อยละ	๘๐	ของจำนวนประชากรทั้งหมด
- อาชีพเลี้ยงสัตว์	ร้อยละ	๑๐	ของจำนวนประชากรทั้งหมด
- อาชีพรับจ้าง	ร้อยละ	๕	ของจำนวนประชากรทั้งหมด
- อาชีพค้าขาย	ร้อยละ	๕	ของจำนวนประชากรทั้งหมด

##### ๒) การประมง

(ในเขตองค์การบริหารส่วนตำบลต้นมะพร้าวไม่มีการประมง)

##### ๓) การปศุสัตว์

เป็นการประกอบกิจการในลักษณะเลี้ยงในครัวเรือนเป็นอาชีพหลักและอาชีพเสริม เช่น การเลี้ยงโค สุกร ไก่ ตามลำดับ

##### ๔) การบริการ

ร้านอาหาร ๒ แห่ง

##### ๕) การท่องเที่ยว

ในเขตองค์การบริหารส่วนตำบลไม่มีแหล่งท่องเที่ยว แต่ได้ส่งเสริมการท่องเที่ยวให้เกิดขึ้นในชุมชน เช่น การจัดงานประเพณีต่างๆ

##### ๖) อุตสาหกรรม

- จำนวนกิจการอุตสาหกรรมขนาดใหญ่ จำนวน ๔ แห่ง ประกอบด้วย

๑. บริษัทเอฟ เอ็น แพคเตอรี เอทท์เลท
๒. บริษัทกู๊ดแอนด์กู๊ด แพคเตอรี
๓. บริษัทเอส อาร์ สปินนิง
๔. บริษัทเอส อาร์ โพลีเอสเตอ์

##### ๗) การพาณิชย์และกลุ่มอาชีพ

###### ๑. การพาณิชย์

ผู้ประกอบการพาณิชย์ จำนวน ๓๒ ราย

###### ๒. กลุ่มอาชีพ

จากการสอบถามตัวแทนกลุ่มในหมู่บ้าน ทำให้ได้ข้อมูลกลุ่มต่างๆในเขตองค์การบริหารส่วนตำบลต้นมะพร้าว ดังนี้ กลุ่มเกษตรกรผู้ทำนา อาสาสมัครสาธารณสุข ๑ ส่วนใหญ่จะดำเนินการแบบธุรกิจส่วนตัวทำให้ไม่มีการรวมกลุ่มอาชีพมากเท่าที่ควร

**๘) แรงงาน**

ในตำบลต้นมะพร้าว มีโรงงานอุตสาหกรรมตั้งอยู่ในพื้นที่การจ้างแรงงานจึงเป็นแรงงานในพื้นที่เป็นส่วนใหญ่ และมีการจ้างแรงงานต่างด้าวในบางโรงงานที่ต้องการแรงงานจำนวนมาก

**(๗) ศาสนา ประเพณี วัฒนธรรม**

ประชาชนในตำบลต้นมะพร้าว จะนับถือศาสนาพุทธ โดยมีศาสนสถานที่สำคัญ คือ

**๑) การนับถือศาสนา**

วัดหนองควง ตั้งอยู่หมู่ที่ ๑

**๒) ประเพณีและงานประจำปี**

ประเพณีวันขึ้นปีใหม่	ประมาณเดือนมกราคม
ประเพณีวันสงกรานต์	ประมาณเดือนเมษายน
ประเพณีวันเข้าพรรษา	ประมาณเดือนกรกฎาคม
ประเพณีวันออกพรรษา	ประมาณเดือนตุลาคม
ประเพณีลอยกระทง	ประมาณเดือนตุลาคม พฤศจิกายน

**๓) ภูมิปัญญาท้องถิ่น ภาษาถิ่น**

**ภูมิปัญญาท้องถิ่น**

- งานเครื่องปั้นดินเผา(บ้านเพื่อนศิลปินดินโอเดีย) นายอเนก อยู่สนาน หมู่ที่ ๑
- งานจักสาน การตัดพวงมะโหดงานบุญต่างๆ การแปรรูปกะลา ยาแผนโบราณ นายรอด นาคกระจาย หมู่ที่ ๑
- การนวดแผนไทย ยาแผนโบราณ นางจิว จันทรแจ่มหล้า โดยนางสาววิภา จันทรแจ่มหล้า หมู่ที่ ๑
- งานจักสาน นายกุล ยี่มณาโพธิ์ หมู่ที่ ๑

**ภาษาถิ่น** ร้อยละ ๑๐๐ % พูดภาษากลาง

**๔) OTOP สินค้าพื้นเมืองและของที่ระลึก**

ประชาชนในเขตตำบลต้นมะพร้าวไม่มีการผลิตสินค้าพื้นเมืองและของที่ระลึก

**(๘) ทรัพยากรธรรมชาติ**

**๑) น้ำ** ที่ใช้ในการอุปโภค-บริโภค เป็นน้ำที่ได้จากน้ำดิบจากคลองชลประทาน ซึ่งจะต้องนำมาผ่านกระบวนการของระบบประปา แต่ปริมาณน้ำที่กักเก็บได้ไม่พอเพียงต่อการผลิต

**๒) ป่าไม้** ในเขตองค์การบริหารส่วนตำบลไม่มีป่าไม้

**๓) ภูเขา** ในเขตองค์การบริหารส่วนตำบลไม่มีภูเขา

**๔) ทรัพยากรธรรมชาติที่สำคัญขององค์การปกครองส่วนท้องถิ่น**

ในพื้นที่ขององค์การบริหารส่วนตำบลต้นมะพร้าวส่วนมากเป็นพื้นที่สำหรับเพาะปลูก เลี้ยงสัตว์ ที่อยู่อาศัย ร้านค้า ตามลำดับ และไม่มีพื้นที่ที่เป็นพื้นที่สาธารณะ ทรัพยากรธรรมชาติในพื้นที่ ได้แก่ ดิน น้ำ ต้นไม้ อากาศที่ไม่มีมลพิษ ปัญหาคือ เนื่องจากพื้นที่บางส่วนเป็นดินร่วน ทำให้แหล่งเก็บน้ำไม่สามารถกักเก็บน้ำให้มีปริมาณเพียงพอต่อการผลิตน้ำประปาได้ น้ำในการเกษตรจึงต้องรอจากชลประทาน ทำให้น้ำที่ใช้ในการเกษตรมีไม่เพียงพอ และพื้นที่ส่วนมากเป็นของประชาชน และยังไม่มีการจัดเก็บขยะ จึงมีปัญหาด้านการกำจัดขยะ

(๙) อื่น ๆ (ถ้ามีระบุด้วย) -

## ส่วนที่ ๒ ยุทธศาสตร์องค์ประกอบของส่วนท้องถิ่น

### (๑) ความสัมพันธ์ระหว่างแผนพัฒนาระดับมหภาค

#### ๑) แผนยุทธศาสตร์ชาติ ๒๐ ปี (พ.ศ.๒๕๖๑-๒๕๘๐)

โดยที่รัฐธรรมนูญแห่งราชอาณาจักรไทย มาตรา ๖๕ กำหนดให้รัฐพึงจัดให้มี ยุทธศาสตร์ชาติเป็นเป้าหมายการพัฒนาประเทศอย่างยั่งยืน ตามหลักธรรมาภิบาลเพื่อใช้เป็นกรอบในการจัดทำ แผนต่างๆ ให้สอดคล้องและบูรณาการกันเพื่อให้เกิดเป็นพลังผลักดันร่วมกันไปสู่เป้าหมายดังกล่าว โดยให้เป็นไปตามที่กำหนดในกฎหมายว่าด้วยการจัดทำยุทธศาสตร์ชาติ

การพัฒนาประเทศไทยนับตั้งแต่แผนพัฒนาเศรษฐกิจและสังคมแห่งชาติ ฉบับที่ ๑ เป็นต้นมา ได้ ส่งผลให้ประเทศมีการพัฒนาในทุกมิติ ทั้งในด้านเศรษฐกิจที่ประเทศไทยได้รับการยกระดับเป็นประเทศในกลุ่มบน ของกลุ่มประเทศระดับรายได้ปานกลาง ในด้านสังคมที่มีการพัฒนาคุณภาพชีวิตของประชาชนส่งผลให้ประเทศไทย หลุดพ้นจากการเป็นประเทศยากจน และในด้านสิ่งแวดล้อมที่ประเทศไทยมีข้อได้เปรียบในความหลากหลาย เชิง นิเวศ อย่างไรก็ตาม ประเทศไทยยังมีความท้าทายต่อการพัฒนาที่สำคัญ อาทิ มิติเศรษฐกิจที่โครงสร้างเศรษฐกิจยังไม่สามารถขับเคลื่อนด้วยนวัตกรรมอย่างเต็มที่ การผลิตของภาคบริการและภาคเกษตรยังอยู่ในระดับต่ำ คุณภาพ และสมรรถนะของแรงงานที่ยังไม่สอดคล้องกับความต้องการในการขับเคลื่อนการพัฒนาของประเทศ มิติทางสังคม ที่การยกระดับรายได้ของประชาชนการแก้ปัญหาด้านความยากและความเหลื่อมล้ำ การพัฒนาคุณภาพการ ให้บริการและการขยายโอกาสในการเข้าถึงระบบบริการสาธารณะยังคงมีช่องว่างที่สามารถพัฒนาต่อไปได้ มิติ สิ่งแวดล้อมที่การฟื้นฟูและรักษาทรัพยากรธรรมชาติและสิ่งแวดล้อมยังเป็นประเด็นสำคัญสำหรับการพัฒนา ประเทศอย่างยั่งยืน และมิติของการบริหารจัดการภาครัฐที่ยังขาดความต่อเนื่องและความยืดหยุ่นในการตอบสนอง ความต้องการในการแก้ปัญหาของประชาชนได้อย่างเต็มประสิทธิภาพ

ภายใต้เงื่อนไขโครงสร้างประชากร โครงสร้างเศรษฐกิจ สภาพสังคม สภาพภูมิอากาศ สิ่งแวดล้อม และปัจจัยการพัฒนาต่าง ๆ ที่เกี่ยวข้อง ส่งผลให้ประเทศไทยจำเป็นต้องมีการวางแผนการพัฒนาที่รอบคอบและ ครอบคลุม อย่างไรก็ตาม หลายประเด็นพัฒนาเป็นเรื่องที่ต้องใช้ระยะเวลาในการดำเนินงานเพื่อให้เกิดการปรับตัว ซึ่งจะต้องหยั่งรากลึกถึงไปถึงการเปลี่ยนแปลงในเชิงโครงสร้าง การขับเคลื่อนการพัฒนาให้ประเทศเจริญก้าวหน้า ไปในอนาคต จึงจำเป็นต้องกำหนดวิสัยทัศน์ในระยะยาวที่ต้องบรรลุ พร้อมทั้งแนวยุทธศาสตร์หลักในด้านต่าง ๆ เพื่อเป็นกรอบในการขับเคลื่อนการพัฒนาอย่างเป็นบูรณาการบนพื้นฐานประชารัฐเพื่อยกระดับจุดแข็งและจุดเด่น ของประเทศ และปรับปรุงแก้ไขจุดอ่อนและจุดด้อยต่าง ๆ อย่างเป็นระบบ โดยยุทธศาสตร์ชาติจะเป็นเป้าหมายใหญ่ ในการขับเคลื่อนประเทศ และถ่ายทอดไปสู่แผนในระดับอื่น ๆ เพื่อนำไปสู่การปฏิบัติทั้งในระดับยุทธศาสตร์ ภารกิจ และพื้นที่ ซึ่งรวมถึงพื้นที่พิเศษต่าง ๆ อาทิ เขตเศรษฐกิจพิเศษชายแดน เขตพัฒนาพิเศษภาคตะวันออก เพื่อให้การ พัฒนาประเทศสามารถดำเนินการได้อย่างมั่นคง มั่งคั่ง และยั่งยืน

#### วิสัยทัศน์ประเทศไทย

**“ประเทศไทยมีความมั่นคง มั่งคั่ง ยั่งยืน เป็นประเทศพัฒนาแล้ว ด้วยการพัฒนาตามหลักปรัชญาของ เศรษฐกิจพอเพียง”** หรือเป็นคติพจน์ประจำชาติว่า **“มั่นคง มั่งคั่ง ยั่งยืน”** เพื่อสนองตอบต่อผลประโยชน์ แห่งชาติ อันได้แก่ การมีเอกราช อธิปไตย การดำรงอยู่อย่างมั่นคง และยั่งยืนของสถาบันหลัก ของชาติและ ประชาชนจากภัยคุกคามทุกรูปแบบ การอยู่ร่วมกันในชาติอย่างสันติสุขเป็นปึกแผ่น มีความมั่นคงทางสังคม ท่ามกลางพหุสังคมและการมีเกียรติและศักดิ์ศรีของความเป็นมนุษย์ ความเจริญเติบโตของชาติ ความเป็นธรรมและ

ความอยู่ดีมีสุขของประชาชน ความยั่งยืนของฐานทรัพยากรธรรมชาติสิ่งแวดล้อม ความมั่นคงทางพลังงานและอาหาร ความสามารถในการรักษาผลประโยชน์ของชาติภายใต้การเปลี่ยนแปลงของสถานะแวดล้อมระหว่างประเทศ และการอยู่ร่วมกันอย่างสันติประสานสอดคล้องกันด้านความมั่นคงในประชาคมอาเซียนและประชาคมโลกอย่างมีเกียรติและศักดิ์ศรี

**ความมั่นคง** หมายถึง การมีความมั่นคงปลอดภัยจากภัยและการเปลี่ยนแปลงทั้งภายในประเทศและภายนอกประเทศในทุกระดับ ทั้งระดับประเทศ สังคม ชุมชน ครัวเรือน และปัจเจกบุคคล และมีความมั่นคงในทุกมิติ ทั้งมิติทางการทหาร เศรษฐกิจ สังคม สิ่งแวดล้อม และการเมือง เช่น ประเทศมีความมั่นคงในเอกราชและอธิปไตย มีการปกครองระบบประชาธิปไตยที่มีพระมหากษัตริย์ทรงเป็นประมุข สถาบันชาติ ศาสนา พระมหากษัตริย์มีความเข้มแข็งเป็นศูนย์กลางและเป็นที่ยึดเหนี่ยวจิตใจของประชาชน มีระบบการเมืองที่มั่นคงเป็นกลไกที่นำไปสู่การบริหารประเทศที่ต่อเนื่องและโปร่งใสตามหลักธรรมาภิบาล สังคมมีความปรองดองและความสามัคคี สามารถผนึกกำลังเพื่อพัฒนาประเทศ ชุมชนมีความเข้มแข็ง ครอบครัวมีความอบอุ่น ประชาชนมีความมั่นคงในชีวิต มีงานและรายได้ที่มั่นคงพอเพียงกับการดำรงชีวิต มีการออมสำหรับวัยเกษียณ ความมั่นคงของอาหาร พลังงาน และน้ำ มีที่อยู่อาศัย และความปลอดภัยในชีวิตทรัพย์สิน

**ความมั่งคั่ง** หมายถึง ประเทศไทยมีการขยายตัวของเศรษฐกิจอย่างต่อเนื่องและมีความยั่งยืนจนเข้าสู่กลุ่มประเทศรายได้สูง ความเหลื่อมล้ำของการพัฒนาลดลง ประชากรมีความอยู่ดีมีสุขได้รับผลประโยชน์จากการพัฒนาอย่างเท่าเทียมกันมากขึ้น และมีการพัฒนาอย่างทั่วถึงทุกภาคส่วน มีคุณภาพชีวิตตามมาตรฐานขององค์การสหประชาชาติ ไม่มีประชาชนที่อยู่ในภาวะความยากจน เศรษฐกิจในประเทศมีความเข้มแข็ง ขณะเดียวกันต้องมีความสามารถในการแข่งขันกับประเทศต่าง ๆ ทั้งในตลาดโลกและตลาดภายในประเทศ เพื่อให้สามารถสร้างรายได้ทั้งจากภายในและภายนอกประเทศ ตลอดจนมีการสร้างฐานเศรษฐกิจและสังคมแห่งอนาคตเพื่อให้สอดคล้องกับบริบทการพัฒนาที่เปลี่ยนแปลงไป และประเทศไทยมีบทบาทที่สำคัญในเวทีโลก และมีความสัมพันธ์ทางเศรษฐกิจและการค้าอย่างแน่นแฟ้นกับประเทศในภูมิภาคเอเชีย เป็นจุดสำคัญของ การเชื่อมโยงในภูมิภาค ทั้งการคมนาคมขนส่ง การผลิต การค้า การลงทุน และการทำธุรกิจ เพื่อให้เป็นพลังในการพัฒนา นอกจากนี้ ยังมีความสมบูรณ์ในทุนที่จะสามารถสร้างการพัฒนาต่อเนื่อง ไปได้ ได้แก่ ทุนมนุษย์ ทุนทางปัญญา ทุนทางการเงิน ทุนที่เป็นเครื่องมือเครื่องจักร ทุนทางสังคม และทุนทรัพยากรธรรมชาติและสิ่งแวดล้อม

**ความยั่งยืน** หมายถึง การพัฒนาที่สามารถสร้างความเจริญ รายได้ และคุณภาพชีวิตของประชาชนให้เพิ่มขึ้นอย่างต่อเนื่อง ซึ่งเป็นการเจริญเติบโตของเศรษฐกิจที่อยู่บนหลักการใช้ การรักษาและการฟื้นฟูฐานทรัพยากรธรรมชาติอย่างยั่งยืน ไม่ใช่ทรัพยากรธรรมชาติจนเกินพอดี ไม่สร้างมลภาวะต่อสิ่งแวดล้อมจนเกินความสามารถในการรองรับและเยียวยาของระบบนิเวศ การผลิตและการบริโภคเป็นมิตร กับสิ่งแวดล้อมและสอดคล้องกับเป้าหมายการพัฒนาที่ยั่งยืน ทรัพยากรธรรมชาติมีความอุดมสมบูรณ์มากขึ้นและสิ่งแวดล้อมมีคุณภาพดีขึ้น คนมีความรับผิดชอบต่อสังคม มีความเอื้ออาทร เสียสละเพื่อผลประโยชน์ส่วนรวม รัฐบาลมีนโยบายที่มุ่งประโยชน์ส่วนรวมอย่างยั่งยืน และให้ความสำคัญกับการมีส่วนร่วมของประชาชน และทุกภาคส่วนในสังคมยึดถือและปฏิบัติตามหลักปรัชญาของเศรษฐกิจพอเพียงเพื่อการพัฒนาอย่างสมดุล มีเสถียรภาพและยั่งยืน

#### ๑) ยุทธศาสตร์ชาติด้านความมั่นคง

ยุทธศาสตร์ชาติด้านความมั่นคง มีเป้าหมายการพัฒนาที่สำคัญ คือ ประเทศชาติมั่นคง ประชาชนมีความสุขเน้นการบริหารจัดการภาวะแวดล้อมของประเทศให้มีความมั่นคง ปลอดภัย เอกราช อธิปไตย และมีความสงบเรียบร้อยในทุกระดับ ตั้งแต่ระดับชาติ สังคม ชุมชน มุ่งเน้นการพัฒนาคน เครื่องมือ เทคโนโลยี และระบบฐานข้อมูลขนาดใหญ่ให้มีความพร้อมสามารถรับมือกับภัยคุกคามและภัยพิบัติได้ ทุกรูปแบบ และทุกระดับความรุนแรง ควบคู่ไปกับการป้องกันและแก้ไขปัญหาด้านความมั่นคงที่มีอยู่ในปัจจุบัน และที่อาจจะเกิดขึ้นในอนาคต ใช้กลไกการแก้ไขปัญหาแบบบูรณาการทั้งกับส่วนราชการ ภาคเอกชน ประชาสังคม และองค์กรที่ไม่ใช่รัฐ รวมถึงประเทศเพื่อนบ้านและมิตรประเทศทั่วโลกบนพื้นฐานของหลักธรรมาภิบาล

**ตัวชี้วัด ประกอบด้วย**

- (๑) ความสุขของประชากรไทย
- (๒) ความมั่นคง ปลอดภัยของประเทศ
- (๓) ความพร้อมของกองทัพ หน่วยงานด้านความมั่นคง และการมีส่วนร่วมของภาครัฐ ภาคเอกชน และภาคประชาชนในการป้องกันและแก้ไขปัญหาความมั่นคง
- (๔) บทบาทและการยอมรับในด้านความมั่นคงของไทยในประชาคมระหว่างประเทศ
- (๕) ประสิทธิภาพการบริหารจัดการความมั่นคงแบบองค์รวม

**ประเด็น ยุทธศาสตร์ชาติด้านความมั่นคงประกอบด้วย ๕ ประเด็น ได้แก่**

**๑. การรักษาความสงบภายในประเทศ** เพื่อสร้างเสริมความสงบเรียบร้อย และสันติสุขให้เกิดขึ้นกับประเทศชาติบ้านเมือง

- (๑) การพัฒนาและเสริมสร้างคนในทุกภาคส่วนให้มีความเข้มแข็ง มีความพร้อม ตระหนักในเรื่องความมั่นคง และมีส่วนร่วมในการแก้ไขปัญหา
- (๒) การพัฒนาและเสริมสร้างความจงรักภักดีต่อสถาบันหลักของชาติ
- (๓) การพัฒนาและเสริมสร้างการเมืองในระบอบประชาธิปไตยอันมี พระมหากษัตริย์ทรงเป็นประมุขที่มีเสถียรภาพและมีธรรมาภิบาล เห็นแก่ประโยชน์ของประเทศชาติมากกว่าประโยชน์ส่วนตน
- (๔) การพัฒนาและเสริมสร้างกลไก ที่สามารถป้องกันและขจัดสาเหตุของประเด็นปัญหาความมั่นคงที่สำคัญ

**๒. การป้องกันและแก้ไขปัญหาที่มีผลกระทบต่อความมั่นคง** เพื่อแก้ไขปัญหาเดิม และป้องกันไม่ให้เกิดปัญหาใหม่เกิดขึ้น

- (๑) การแก้ไขปัญหาความมั่นคงในปัจจุบัน
- (๒) การติดตามเฝ้าระวัง ป้องกัน และแก้ไขปัญหาที่อาจอุบัติขึ้นใหม่
- (๓) การสร้างความปลอดภัยและความสันติสุขอย่างถาวรในพื้นที่จังหวัดชายแดนภาคใต้
- (๔) การรักษาความมั่นคงและผลประโยชน์ทางทรัพยากรธรรมชาติและสิ่งแวดล้อม ทั้งทางบกและทางทะเล

**๓. การพัฒนาศักยภาพของประเทศให้พร้อมเผชิญภัยคุกคามที่กระทบต่อ ความมั่นคงของชาติ** เพื่อยกระดับขีดความสามารถของกองทัพและหน่วยงานด้านความมั่นคง โดย

- (๑) การพัฒนาระบบงานข่าวกรองแห่งชาติแบบบูรณาการอย่างมีประสิทธิภาพ

(๒) การพัฒนาและพัฒนากำลังอำนาจแห่งชาติ กองทัพและหน่วยงาน ความมั่นคง รวมทั้งภาครัฐและภาคประชาชน ให้พร้อมป้องกันและรักษาอธิปไตยของประเทศ และเผชิญกับภัยคุกคามได้ทุกมิติทุกรูปแบบและทุกระดับ

(๓) การพัฒนาระบบเตรียมพร้อมแห่งชาติและการบริหารจัดการภัยคุกคามให้มีประสิทธิภาพ

**๔. การบูรณาการความร่วมมือด้านความมั่นคงกับอาเซียนและนานาชาติ** รวมถึงองค์การภาครัฐและที่มิใช่ภาครัฐ เพื่อสร้างเสริมความสงบสุข สันติสุข ความมั่นคง และความเจริญก้าวหน้าให้กับประเทศชาติ ภูมิภาค และโลก อย่างยั่งยืน โดย

(๑) การเสริมสร้างและรักษาคุณภาพสภาวะแวดล้อมระหว่างประเทศ

(๒) การเสริมสร้างและธำรงไว้ซึ่งสันติภาพและความมั่นคงของภูมิภาค

(๓) การร่วมมือทางการพัฒนากับประเทศเพื่อนบ้าน ภูมิภาคโลก รวมถึงองค์การภาครัฐและที่มิใช่ภาครัฐ

**๕. การพัฒนากลไกการบริหารจัดการความมั่นคงแบบองค์รวม** เพื่อให้กลไกสำคัญต่าง ๆ ทำงานได้อย่างมีประสิทธิภาพ มีการใช้หลักธรรมาภิบาล และการบังคับใช้กฎหมายอย่างเคร่งครัด

(๑) การพัฒนากลไกให้พร้อมสำหรับการติดตาม เผื่อระวัง แจ้งเตือน ป้องกัน และแก้ไขปัญหาความมั่นคงแบบองค์รวม อย่างเป็นรูปธรรม

(๒) การบริหารจัดการความมั่นคงให้เอื้ออำนวยต่อการพัฒนาประเทศในมิติอื่น ๆ

(๓) การพัฒนากลไกและองค์กรขับเคลื่อนยุทธศาสตร์ชาติ ด้านความมั่นคง

#### **๒) ยุทธศาสตร์ชาติด้านการสร้างความสามารถในการแข่งขัน**

ยุทธศาสตร์ชาติด้านการสร้างความสามารถในการแข่งขัน มีเป้าหมาย การพัฒนาที่มุ่งเน้นการยกระดับศักยภาพของประเทศในหลากหลายมิติ บนพื้นฐาน แนวคิด ๓ ประการ ได้แก่ (๑) “ต่อยอดอดีต” โดยมองกลับไปที่รากเหง้าทางเศรษฐกิจ อัตลักษณ์ วัฒนธรรม ประเพณี วิถีชีวิต และจุดเด่นทางทรัพยากรธรรมชาติ ที่หลากหลาย รวมทั้งความได้เปรียบเชิงเปรียบเทียบของประเทศในด้านอื่น ๆ นำมา ประยุกต์ผสมผสานกับเทคโนโลยีและนวัตกรรม เพื่อให้สอดคล้องกับบริบทของ เศรษฐกิจ และสังคมโลกสมัยใหม่ (๒) “ปรับปัจจุบัน” เพื่อปูทางสู่ออนาคต ผ่านการพัฒนา โครงสร้างพื้นฐานของประเทศในมิติต่าง ๆ ทั้งโครงข่ายระบบคมนาคมและขนส่ง โครงสร้างพื้นฐานวิทยาศาสตร์ เทคโนโลยี และดิจิทัล และการปรับสภาพแวดล้อม ให้เอื้อต่อการพัฒนาอุตสาหกรรมและบริการอนาคต และ (๓) “สร้างคุณค่าใหม่ ในอนาคต” ด้วยการเพิ่มศักยภาพของผู้ประกอบการ พัฒนาคนรุ่นใหม่ รวมถึงปรับ รูปแบบธุรกิจ เพื่อตอบสนองต่อความต้องการของตลาด ผสมผสานกับยุทธศาสตร์ ที่รองรับอนาคต บนพื้นฐานของการต่อยอดอดีตและปรับปัจจุบัน พร้อมทั้งการส่งเสริม และสนับสนุนจากภาครัฐให้ประเทศไทยสามารถสร้างฐานรายได้และการจ้างงานใหม่ ขยายโอกาสทางการค้าและการลงทุนในเวทีโลก ควบคู่ไปกับการยกระดับรายได้และ การกินดีอยู่ดี รวมถึงการเพิ่มขึ้นของคนชั้นกลางและลดความเหลื่อมล้ำของคนในประเทศได้ในคราวเดียวกัน

#### **ตัวชี้วัด ประกอบด้วย**

(๑) รายได้ประชาชาติ การขยายตัวของผลิตภัณฑ์มวลรวมภายในประเทศ และการกระจายรายได้

(๒) ผลิตภาพการผลิตของประเทศ ทั้งในปัจจุบันการผลิตและแรงงาน

(๓) การลงทุนเพื่อการวิจัยและพัฒนา

(๔) ความสามารถในการแข่งขันของประเทศ โดยประเด็นยุทธศาสตร์ชาติด้านการสร้างความสามารถในการแข่งขัน ประกอบด้วย ๕ ประเด็น ได้แก่



**๑. การเกษตรสร้างมูลค่า** ให้ความสำคัญกับการเพิ่มผลผลิตภาพการผลิต ทั้งเชิงปริมาณและมูลค่า และความหลากหลายของสินค้าเกษตร ประกอบด้วย

- (๑) เกษตรอัตลักษณ์พื้นถิ่น
- (๒) เกษตรปลอดภัย
- (๓) เกษตรชีวภาพ
- (๔) เกษตรแปรรูป
- (๕) เกษตรอัจฉริยะ

**๒. อุตสาหกรรมและบริการแห่งอนาคต** โดยสร้างอุตสาหกรรมและบริการแห่งอนาคตที่ขับเคลื่อนประเทศไทยไปสู่ประเทศที่พัฒนาแล้วด้วยนวัตกรรม และเทคโนโลยีแห่งอนาคต ประกอบด้วย

- (๑) อุตสาหกรรมชีวภาพ
- (๒) อุตสาหกรรมและบริการการแพทย์ครบวงจร
- (๓) อุตสาหกรรมและบริการดิจิทัล ข้อมูล และปัญญาประดิษฐ์
- (๔) อุตสาหกรรมและบริการขนส่งและโลจิสติกส์
- (๕) อุตสาหกรรมความมั่นคงของประเทศ

**๓. สร้างความหลากหลายด้านการท่องเที่ยว** โดยการรักษาการเป็นจุดหมายปลายทางที่สำคัญของการท่องเที่ยวระดับโลกที่ดึงดูดนักท่องเที่ยวทุกระดับ และเพิ่มสัดส่วนของนักท่องเที่ยวที่มีคุณภาพสูง ประกอบด้วย

- (๑) ท่องเที่ยวเชิงสร้างสรรค์และวัฒนธรรม
- (๒) ท่องเที่ยวเชิงธุรกิจ
- (๓) ท่องเที่ยวเชิงสุขภาพ ความงาม และแพทย์แผนไทย
- (๔) ท่องเที่ยวสำราญทางน้ำ
- (๕) ท่องเที่ยวเชื่อมโยงภูมิภาค

**๔. โครงสร้างพื้นฐาน เชื่อมไทย เชื่อมโลก** ครอบคลุมถึงโครงสร้างพื้นฐานทางกายภาพในด้านโครงข่ายคมนาคม พื้นที่และเมือง รวมถึงเทคโนโลยี ตลอดจนโครงสร้างพื้นฐานทางเศรษฐกิจ

- (๑) เชื่อมโยงโครงข่ายคมนาคมไร้รอยต่อ
- (๒) สร้างและพัฒนาเขตเศรษฐกิจพิเศษ
- (๓) เพิ่มพื้นที่และเมืองเศรษฐกิจ
- (๔) พัฒนาโครงสร้างพื้นฐานเทคโนโลยีสมัยใหม่
- (๕) รักษาและเสริมสร้างเสถียรภาพทางเศรษฐกิจมหภาค

**๕. พัฒนาเศรษฐกิจบนพื้นฐานผู้ประกอบการยุคใหม่** สร้างและพัฒนาผู้ประกอบการยุคใหม่ ที่มีทักษะและจิตวิญญาณของการเป็นผู้ประกอบการที่มีความสามารถในการแข่งขันและมีอัตลักษณ์ชัดเจน โดย (๑) สร้างผู้ประกอบการอัจฉริยะ (๒) สร้างโอกาสเข้าถึงบริการทางการเงิน (๓) สร้างโอกาสเข้าถึงตลาด (๔) สร้างโอกาสเข้าถึงข้อมูล และ (๕) ปรับบทบาทและโอกาสการเข้าถึงบริการภาครัฐ

**๓) ยุทธศาสตร์ชาติด้านการพัฒนาและเสริมสร้างศักยภาพทรัพยากรมนุษย์**

ยุทธศาสตร์ชาติด้านการพัฒนาและเสริมสร้างศักยภาพทรัพยากรมนุษย์ มีเป้าหมายการพัฒนาที่สำคัญเพื่อพัฒนาคนในทุกมิติและในทุกช่วงวัยให้เป็นคนดี เก่ง และมีคุณภาพ โดยคนไทยมีความพร้อมทั้งกาย ใจ

สติปัญญา มีพัฒนาการที่ตีรอบด้าน และมีสุขภาพที่ดีในทุกช่วงวัย มีจิตสาธารณะ รับผิดชอบต่อสังคมและผู้อื่น มีค่านิยม อดออม โอบอ้อมอารี มีวินัย รักษาศีลธรรม และเป็นพลเมืองดีของชาติ มีหลักคิด ที่ถูกต้อง มีทักษะที่จำเป็นในศตวรรษที่ ๒๑ มีทักษะสื่อสารภาษาอังกฤษและภาษาที่ ๓ และอนุรักษ์ภาษาท้องถิ่น มีนิสัยรักการเรียนรู้ และการพัฒนาตนเองอย่างต่อเนื่องตลอดชีวิต ผู้การเป็นคนไทยที่มีทักษะสูงเป็นนวัตกรรม นักคิด ผู้ประกอบการ เกษตรกรยุคใหม่และอื่น ๆ โดยมีสัมมาชีพตามความถนัดของตนเอง

### **ตัวชี้วัด ประกอบด้วย**

- (๑) การพัฒนาคุณภาพชีวิต สุขภาวะ และความเป็นอยู่ที่ดีของคนไทย
- (๒) ผลสัมฤทธิ์ทางการศึกษาและการเรียนรู้ตลอดชีวิต
- (๓) การพัฒนาสังคมและครอบครัวไทยโดยประเด็นยุทธศาสตร์ชาติด้านการพัฒนาและเสริมสร้าง

ศักยภาพทรัพยากรมนุษย์ ประกอบด้วย ๗ ประเด็น ได้แก่

**๑. การปรับเปลี่ยนค่านิยมและวัฒนธรรม** มุ่งเน้นให้สถาบันทางสังคมร่วมปลูกฝังค่านิยมและวัฒนธรรมที่พึงประสงค์

- (๑) การปลูกฝังค่านิยมและวัฒนธรรม ผ่านการเลี้ยงดูในครอบครัว
- (๒) การบูรณาการเรื่องความซื่อสัตย์ วินัย คุณธรรม จริยธรรม ในการจัดการเรียนการสอนในสถานศึกษา
- (๓) การสร้างความเข้มแข็งในสถาบันทางศาสนา
- (๔) การปลูกฝังค่านิยมและวัฒนธรรมโดยใช้ชุมชนเป็นฐาน
- (๕) การสร้างค่านิยมและวัฒนธรรมที่พึงประสงค์จากภาคธุรกิจ
- (๖) การใช้สื่อและสื่อสารมวลชนในการปลูกฝังค่านิยมและวัฒนธรรมของคนในสังคม
- (๗) การส่งเสริมให้คนไทยมีจิตสาธารณะและมีความรับผิดชอบต่อส่วนรวม

**๒. การพัฒนาศักยภาพคนตลอดช่วงชีวิต** มุ่งเน้นการพัฒนาคนเชิงคุณภาพในทุกช่วงวัย ประกอบด้วย

- (๑) ช่วงการตั้งครรภ์/ปฐมวัย เน้นการเตรียมความพร้อม ให้แก่พ่อแม่ก่อนการตั้งครรภ์
- (๒) ช่วงวัยเรียน/วัยรุ่น ปลูกฝังความเป็นคนดี มีวินัย พัฒนาทักษะการเรียนรู้ที่สอดคล้องกับศตวรรษที่ ๒๑
- (๓) ช่วงวัยแรงงาน ยกกระดับ ศักยภาพ ทักษะและสมรรถนะแรงงานสอดคล้องกับความต้องการ

ของตลาด

- (๔) ช่วงวัยผู้สูงอายุ ส่งเสริมให้ผู้สูงอายุเป็นพลังในการขับเคลื่อนประเทศ

**๓. ปฏิรูปกระบวนการเรียนรู้ที่ตอบสนองต่อการเปลี่ยนแปลงใน ศตวรรษที่ ๒๑** มุ่งเน้นผู้เรียนให้มีทักษะการเรียนรู้และมีใจใฝ่เรียนรู้ตลอดเวลา

- (๑) การปรับเปลี่ยนระบบการเรียนรู้ให้เอื้อต่อการพัฒนาทักษะสำหรับศตวรรษที่ ๒๑
- (๒) การเปลี่ยนโฉมบทบาท “ครู” ให้เป็นครูยุคใหม่
- (๓) การเพิ่มประสิทธิภาพระบบบริหารจัดการศึกษาในทุกระดับทุกประเภท
- (๔) การพัฒนาระบบการเรียนรู้ตลอดชีวิต
- (๕) การสร้างความตื่นตัวให้คนไทยตระหนักถึงบทบาท ความรับผิดชอบ และการวางตำแหน่งของ

ประเทศไทยในภูมิภาคเอเชียอาคเนย์และประชาคมโลก

- (๖) การวางพื้นฐานระบบรองรับการเรียนรู้โดยใช้ดิจิทัลแพลตฟอร์ม

(๓) การสร้างระบบการศึกษาเพื่อเป็นเลิศทางวิชาการระดับนานาชาติ

#### ๔. การตระหนักถึงพหุปัญญาของมนุษย์ที่หลากหลาย

(๑) การพัฒนาและส่งเสริมพหุปัญญาผ่านครอบครัว ระบบสถานศึกษา สภาพแวดล้อม รวมทั้งสื่อตั้งแต่ระดับปฐมวัย

(๒) การสร้างเส้นทางอาชีพ สภาพแวดล้อมการทำงาน และระบบสนับสนุนที่เหมาะสมสำหรับผู้มีความสามารถพิเศษผ่านกลไกต่าง ๆ

(๓) การดึงดูดกลุ่มผู้เชี่ยวชาญต่างชาติและคนไทยที่มีความสามารถในต่างประเทศให้มาสร้างและพัฒนาเทคโนโลยีและนวัตกรรมให้กับประเทศ

#### ๕. การเสริมสร้างให้คนไทยมีสุขภาวะที่ดี ครอบคลุมทั้งด้านกาย ใจ สติปัญญา และสังคม

(๑) การสร้างความรอบรู้ด้านสุขภาวะ

(๒) การป้องกันและควบคุมปัจจัยเสี่ยงที่คุกคามสุขภาวะ

(๓) การสร้างสภาพแวดล้อมที่เอื้อต่อการมีสุขภาวะที่ดี

(๔) การพัฒนาระบบบริการสุขภาพที่ทันสมัยสนับสนุนการสร้างสุขภาวะที่ดี

(๕) การส่งเสริมให้ชุมชนเป็นฐานในการสร้างสุขภาวะที่ดีในทุกพื้นที่

#### ๖. การสร้างสภาพแวดล้อมที่เอื้อต่อการพัฒนาและเสริมสร้างศักยภาพทรัพยากรมนุษย์

(๑) การสร้างความอยู่ดีมีสุขของครอบครัวไทย

(๒) การส่งเสริมบทบาทการมีส่วนร่วมของภาครัฐ ภาคเอกชน องค์กรปกครองส่วนท้องถิ่น ครอบครัว และชุมชนในการพัฒนาทรัพยากรมนุษย์

(๓) การปลูกฝังและพัฒนาทักษะนอกห้องเรียน

(๔) การพัฒนาระบบฐานข้อมูลเพื่อการพัฒนาทรัพยากรมนุษย์

#### ๗. การเสริมสร้างศักยภาพการกีฬาในการสร้างคุณค่าทางสังคมและพัฒนาประเทศ

(๑) การส่งเสริมการออกกำลังกายและกีฬาขั้นพื้นฐานให้กลายเป็นวิถีชีวิต

(๒) การส่งเสริมให้ประชาชนมีส่วนร่วมในกิจกรรมออกกำลังกาย กีฬาและนันทนาการ

(๓) การส่งเสริมการกีฬาเพื่อพัฒนาสู่ระดับอาชีพ

(๔) การพัฒนาบุคลากรด้านกรกีฬาและนันทนาการเพื่อรองรับการเติบโตของอุตสาหกรรมกีฬา

#### ๘) ยุทธศาสตร์ชาติด้านการสร้างโอกาสและความเสมอภาคทางสังคม

ยุทธศาสตร์ชาติด้านการสร้างโอกาสและความเสมอภาคทางสังคม มีเป้าหมายการพัฒนาที่สำคัญ ที่ให้ความสำคัญการดึงเอาพลังของภาคส่วนต่าง ๆ ทั้งภาคเอกชน ประชาสังคม ชุมชนท้องถิ่น มาร่วมขับเคลื่อน โดยการสนับสนุนการรวมตัวของประชาชนในการร่วมคิดร่วมทำเพื่อส่วนรวม การกระจายอำนาจและความรับผิดชอบไปสู่กลไกบริหารราชการแผ่นดินในระดับท้องถิ่น การเสริมสร้างความเข้มแข็งของชุมชน ในการจัดการตนเอง และการเตรียมความพร้อมของประชากรไทยทั้งในมิติสุขภาพ เศรษฐกิจ สังคม และสภาพแวดล้อมให้เป็นประชากรที่มีคุณภาพสามารถพึ่งตนเอง และทำประโยชน์แก่ครอบครัว ชุมชน และสังคมให้นานที่สุด โดยรัฐให้หลักประกันการเข้าถึงบริการและสวัสดิการที่มีคุณภาพอย่างเป็นธรรมและทั่วถึง

#### ตัวชี้วัด ประกอบด้วย

(๑) ความแตกต่างของรายได้และการเข้าถึงบริการภาครัฐระหว่างกลุ่มประชากร

(๒) ความก้าวหน้าของการพัฒนาคน

(ก) ความก้าวหน้าในการพัฒนาจังหวัดในการเป็นศูนย์กลางความเจริญทางเศรษฐกิจ สังคม และเทคโนโลยี

(ข) คุณภาพชีวิตของประชากรสูงอายุ โดยประเด็นยุทธศาสตร์ชาติด้านการสร้างโอกาสและความเสมอภาคทางสังคมประกอบด้วย ๔ ประเด็น ได้แก่

#### ๑. การลดความเหลื่อมล้ำ สร้างความเป็นธรรมในทุกมิติ

(๑) ปรับโครงสร้างเศรษฐกิจฐานราก

(๒) ปฏิรูประบบภาษีและการคุ้มครองผู้บริโภค

(๓) กระจายการถือครองที่ดินและการเข้าถึงทรัพยากร

(๔) เพิ่มผลิตภาพและคุ้มครองแรงงานไทยให้เป็นแรงงานฝีมือที่มีคุณภาพและความคิดริเริ่มสร้างสรรค์ มีความปลอดภัยในการทำงาน

(๕) สร้างหลักประกันทางสังคมที่ครอบคลุมและเหมาะสมกับคนทุกช่วงวัยทุกเพศภาวะและทุกกลุ่ม

(๖) ลงทุนทางสังคมแบบมุ่งเป้าเพื่อช่วยเหลือกลุ่มคนยากจนและกลุ่มผู้ด้อยโอกาสโดยตรง

(๗) สร้างความเป็นธรรมในการเข้าถึงบริการสาธารณสุข และการศึกษา โดยเฉพาะสำหรับผู้มีรายได้น้อยและกลุ่มผู้ด้อยโอกาส

(๘) สร้างความเป็นธรรมในการเข้าถึงกระบวนการยุติธรรมอย่างทั่วถึง

#### ๒. การกระจายศูนย์กลางความเจริญทางเศรษฐกิจ สังคมและเทคโนโลยี

(๑) พัฒนาศูนย์กลางความเจริญทางเศรษฐกิจ สังคมและเทคโนโลยีในภูมิภาค

(๒) กำหนดแผนพัฒนาเศรษฐกิจและสังคมของแต่ละกลุ่มจังหวัดในมิติต่าง ๆ

(๓) จัดระบบเมืองที่เอื้อต่อการสร้างชีวิตและสังคมที่มีคุณภาพและปลอดภัย ให้สามารถตอบสนองต่อสังคมสูงวัยและแนวโน้มของการขยายตัวของเมืองในอนาคต

(๔) ปรับโครงสร้างและแก้ไขกฎหมายระเบียบบริหารราชการแผ่นดิน เพื่อวางระบบและกลไกการบริหารงานในระดับภาค กลุ่มจังหวัด

(๕) สนับสนุนการพัฒนาพื้นที่บนฐานข้อมูล ความรู้ เทคโนโลยีและนวัตกรรม

(๖) การพัฒนากำลังแรงงานในพื้นที่

#### ๓. การเสริมสร้างพลังทางสังคม

(๑) สร้างสังคมเข้มแข็งที่แบ่งปัน ไม่ทอดทิ้งกัน และมีคุณธรรม โดยสนับสนุนการรวมตัวและตั้งพลังของภาคส่วนต่าง ๆ

(๒) การรองรับสังคมสูงวัยอย่างมีคุณภาพ

(๓) สนับสนุนความร่วมมือระหว่างภาครัฐ ภาคเอกชน ภาควิชาการ ภาคประชาสังคมและภาคประชาชน

(๔) ส่งเสริมความเสมอภาคทางเพศและบทบาทของสตรีในการสร้างสรรค์สังคม

(๕) สนับสนุนการพัฒนาบนฐานทุนทางสังคมและวัฒนธรรม

(๖) สนับสนุนการพัฒนาเทคโนโลยีสารสนเทศ และสื่อสร้างสรรค์ เพื่อรองรับสังคมยุคดิจิทัล

#### ๔. การเพิ่มขีดความสามารถของชุมชนท้องถิ่นในการพัฒนา การพึ่งตนเองและการจัด การตนเอง

(๑) ส่งเสริมการปรับพฤติกรรมในระดับครัวเรือน ให้มีขีดความสามารถในการจัดการวางแผนชีวิต สุขภาพ ครอบครัว การเงินและอาชีพ

(๒) เสริมสร้างศักยภาพของชุมชนในการพึ่งตนเองและการพึ่งพากันเอง

(ก) สร้างการมีส่วนร่วมของภาคส่วนต่าง ๆ เพื่อสร้างประชาธิปไตยชุมชน

(ข) สร้างภูมิคุ้มกันทางปัญญาให้กับชุมชน

### ๕) ยุทธศาสตร์ชาติด้านการสร้างการเติบโตบนคุณภาพชีวิตที่เป็นมิตรต่อสิ่งแวดล้อม

ยุทธศาสตร์ชาติด้านการสร้างการเติบโตบนคุณภาพชีวิตที่เป็นมิตรต่อสิ่งแวดล้อม มีเป้าหมายการพัฒนาที่สำคัญเพื่อนำไปสู่การบรรลุเป้าหมายการพัฒนาที่ยั่งยืนในทุกมิติ ทั้งมิติด้านสังคม เศรษฐกิจ สิ่งแวดล้อม ธรรมชาติและความเป็นหุ้นส่วนความร่วมมือระหว่างกันทั้งภายในและภายนอกประเทศอย่างบูรณาการ ใช้พื้นที่เป็นตัวตั้งในการกำหนดกลยุทธ์และแผนงาน และการให้ทุกฝ่ายที่เกี่ยวข้องได้เข้ามามีส่วนร่วมในแบบทางตรงให้มากที่สุดเท่าที่จะเป็นไปได้ โดยเป็นการดำเนินการบนพื้นฐานการเติบโตร่วมกันไม่ว่าจะเป็นทางเศรษฐกิจ สิ่งแวดล้อม และคุณภาพชีวิต โดยให้ความสำคัญกับการสร้างสมดุลทั้ง ๓ ด้าน อันจะนำไปสู่ความยั่งยืนเพื่อคนรุ่นต่อไปอย่างแท้จริง

#### ตัวชี้วัด ประกอบด้วย

(๑) พื้นที่สีเขียวที่เป็นมิตรกับสิ่งแวดล้อม

(๒) สภาพแวดล้อมและทรัพยากรธรรมชาติที่เสื่อมโทรมได้รับการฟื้นฟู

(๓) การเติบโตที่เป็นมิตรกับสิ่งแวดล้อม

(๔) ปริมาณก๊าซเรือนกระจก มูลค่าเศรษฐกิจฐานชีวภาพ โดยประเด็นยุทธศาสตร์ชาติด้านการสร้างการเติบโตบนคุณภาพชีวิตที่เป็นมิตรต่อสิ่งแวดล้อม ประกอบด้วย ๖ ประเด็น ได้แก่

#### ๑. สร้างการเติบโตอย่างยั่งยืนบนสังคมเศรษฐกิจสีเขียว

(๑) เพิ่มมูลค่าของเศรษฐกิจฐานชีวภาพให้สอดคล้องกับยุทธศาสตร์ด้านการสร้างความสามารถในการแข่งขัน

(๒) อนุรักษ์และฟื้นฟูความหลากหลายทางชีวภาพในและนอกถิ่นกำเนิด

(๓) อนุรักษ์และฟื้นฟูแม่น้ำลำคลองและแหล่งน้ำธรรมชาติ ทั่วประเทศ

(๔) รักษาและเพิ่มพื้นที่สีเขียวที่เป็นมิตรกับสิ่งแวดล้อม

(๕) ส่งเสริมการบริโภคและการผลิตที่ยั่งยืน

#### ๒. สร้างการเติบโตอย่างยั่งยืนบนสังคมเศรษฐกิจภาคทะเล

(๑) เพิ่มมูลค่าของเศรษฐกิจฐานชีวภาพทางทะเล

(๒) ปรับปรุง ฟื้นฟู และสร้างใหม่ทรัพยากรทางทะเลและชายฝั่งทั้งระบบ

(๓) ฟื้นฟูชายหาดที่เป็นแหล่งท่องเที่ยว ชายฝั่งทะเลได้รับการป้องกันและแก้ไขทั้งระบบ และมีนโยบายการจัดการชายฝั่งแบบบูรณาการอย่างเป็นองค์รวม

(๔) พัฒนาและเพิ่มสัดส่วนกิจกรรมทางทะเลที่เป็นมิตรต่อสิ่งแวดล้อม

#### ๓. สร้างการเติบโตอย่างยั่งยืนบนสังคมที่เป็นมิตรต่อสภาพภูมิอากาศ

(๑) ลดการปล่อยก๊าซเรือนกระจก

(๒) มีการปรับตัวเพื่อลดความสูญเสียและเสียหายจากภัยธรรมชาติและผลกระทบที่เกี่ยวข้องกับการเปลี่ยนแปลงสภาพภูมิอากาศ

(๓) มุ่งเป้าสู่การลงทุนที่เป็นมิตรต่อสภาพภูมิอากาศในการพัฒนาโครงสร้างพื้นฐานของภาครัฐและภาคเอกชน

(๔) พัฒนาและสร้างระบบรับมือปรับตัวต่อโรคอุบัติใหม่ และโรคอุบัติซ้ำที่เกิดจากการเปลี่ยนแปลงภูมิอากาศ

#### **๔. พัฒนาพื้นที่เมือง ชนบท เกษตรกรรมและอุตสาหกรรมเชิงนิเวศ มุ่งเน้น ความเป็นเมืองที่เติบโตอย่างต่อเนื่อง**

(๑) จัดทำแผนผังภูมินิเวศเพื่อการพัฒนาเมือง ชนบท พื้นที่เกษตรกรรมและอุตสาหกรรม รวมถึงพื้นที่อนุรักษ์ตามศักยภาพ และความเหมาะสมทางภูมินิเวศอย่างเป็นเอกภาพ

(๒) พัฒนาพื้นที่เมือง ชนบท เกษตรกรรม และอุตสาหกรรมเชิงนิเวศ ที่มีการบริหารจัดการตามแผนผังภูมินิเวศ อย่างยั่งยืน

(๓) จัดการมลพิษที่มีผลกระทบต่อสิ่งแวดล้อม และสารเคมีในภาคเกษตรทั้งระบบ ให้เป็นไปตามมาตรฐานสากลและค่ามาตรฐานสากล

(๔) ส่งเสริมรักษา อนุรักษ์ พื้นฟู และพัฒนาทรัพยากรธรรมชาติ มรดกทางสถาปัตยกรรมและศิลปวัฒนธรรม อัตลักษณ์ และวิถีชีวิตพื้นถิ่นบนฐานธรรมชาติ และฐานวัฒนธรรมอย่างยั่งยืน

(๕) พัฒนาเครือข่ายองค์กรพัฒนาเมืองและชุมชน รวมทั้งกลุ่มอาสาสมัคร ด้วยกลไกการมีส่วนร่วมของทุกภาคส่วนในท้องถิ่น

(๖) เสริมสร้างระบบสาธารณสุขและอนามัยสิ่งแวดล้อม และยกระดับความสามารถในการป้องกันโรคอุบัติใหม่และอุบัติซ้ำ

#### **๕. พัฒนาความมั่นคงน้ำ พลังงาน และเกษตรที่เป็นมิตรต่อสิ่งแวดล้อม**

(๑) พัฒนาการจัดการน้ำเชิงลุ่มน้ำทั้งระบบเพื่อเพิ่มความมั่นคงด้านน้ำของประเทศ

(๒) เพิ่มผลผลิตภาพของน้ำทั้งระบบในการใช้น้ำอย่างประหยัด รู้คุณค่า และสร้างมูลค่าเพิ่มจากการใช้น้ำให้ทัดเทียมกับระดับสากล

(๓) พัฒนาความมั่นคงพลังงานของประเทศ และส่งเสริมการใช้พลังงานที่เป็นมิตรต่อสิ่งแวดล้อม

(๔) เพิ่มประสิทธิภาพการใช้พลังงาน โดยลดความเข้มข้นของการใช้พลังงาน

(๕) พัฒนาความมั่นคงด้านการเกษตร และอาหารของประเทศและชุมชนในมิติปริมาณ คุณภาพ ราคาและการเข้าถึงอาหาร

#### **๖. ยกระดับกระบวนการตัดสินใจกำหนดอนาคตประเทศ**

(๑) ส่งเสริมคุณลักษณะและพฤติกรรมที่พึงประสงค์ด้านสิ่งแวดล้อมและคุณภาพชีวิตที่ดี

(๒) พัฒนาเครื่องมือ กลไกและระบบยุติธรรม และระบบประชาธิปไตยสิ่งแวดล้อม

(๓) จัดโครงสร้างเชิงสถาบันเพื่อจัดการประเด็นร่วม ด้านการบริหารจัดการทรัพยากรธรรมชาติและสิ่งแวดล้อมที่สำคัญ

(๔) พัฒนาและดำเนินโครงการที่ยกระดับกระบวนการตัดสินใจกำหนดอนาคตประเทศ ด้านทรัพยากรธรรมชาติ สิ่งแวดล้อม และวัฒนธรรม บนหลักของการมีส่วนร่วม และธรรมาภิบาล

#### **๖) ยุทธศาสตร์ชาติด้านการปรับสมดุลและพัฒนาระบบการบริหารจัดการภาครัฐ**

ยุทธศาสตร์ชาติด้านการปรับสมดุลและพัฒนาระบบการบริหารจัดการภาครัฐ มีเป้าหมายการพัฒนาที่สำคัญเพื่อปรับเปลี่ยนภาครัฐที่ยึดหลัก “ภาครัฐของประชาชน เพื่อประชาชนและประโยชน์ส่วนรวม” โดยภาครัฐต้องมีขนาดที่เหมาะสมกับบทบาท ภารกิจ แยกแยะบทบาทหน่วยงานของรัฐที่ทำหน้าที่ในการกำกับหรือในการให้บริการ ยึดหลักธรรมาภิบาล ปรับวัฒนธรรมการทำงานให้มุ่งผลสัมฤทธิ์และผลประโยชน์ ส่วนรวม มีความ

ทันสมัย และพร้อมที่จะปรับตัวให้ทันต่อการเปลี่ยนแปลงของโลก อยู่ตลอดเวลา โดยเฉพาะอย่างยิ่งการนำนวัตกรรม เทคโนโลยีข้อมูลขนาดใหญ่ ระบบการทำงานที่เป็นดิจิทัลเข้ามาประยุกต์ใช้อย่างคุ้มค่า และปฏิบัติงานเทียบได้กับมาตรฐานสากล รวมทั้งมีลักษณะเปิดกว้าง เชื่อมโยงถึงกันและเปิดโอกาสให้ทุกภาคส่วนเข้ามามีส่วนร่วมเพื่อตอบสนองความต้องการของประชาชนได้อย่างสะดวก รวดเร็ว และโปร่งใส โดยทุกภาคส่วนในสังคมต้องร่วมกันปลูกฝังค่านิยมความซื่อสัตย์สุจริต ความมัธยัสถ์ และสร้างจิตสำนึกในการปฏิเสธไม่ยอมรับการทุจริต ประพฤติมิชอบอย่างสิ้นเชิง นอกจากนี้ กฎหมายต้องมีความชัดเจน มีเพียงเท่าที่จำเป็น มีความทันสมัย มีความเป็นสากล มีประสิทธิภาพ และนำไปสู่การลดความเหลื่อมล้ำและเอื้อต่อการพัฒนา โดยกระบวนการยุติธรรมมีการบริหารที่มีประสิทธิภาพ เป็นธรรม ไม่เลือกปฏิบัติ และการอำนวยความสะดวกตามหลักนิติธรรม

#### ตัวชี้วัด ประกอบด้วย

- (๑) ระดับความพึงพอใจของประชาชนต่อการให้บริการสาธารณะของภาครัฐ
- (๒) ประสิทธิภาพของการบริการภาครัฐ
- (๓) ระดับความโปร่งใส การทุจริต ประพฤติมิชอบ
- (๔) ความเสมอภาคในกระบวนการยุติธรรม โดยประเด็น ยุทธศาสตร์ชาติด้านการปรับสมดุลและ

พัฒนาระบบการบริหารจัดการภาครัฐ ประกอบด้วย ๘ ประเด็น ได้แก่

#### **๑. ภาครัฐที่ยึดประชาชนเป็นศูนย์กลาง ตอบสนองความต้องการ และให้บริการอย่าง สะดวกรวดเร็ว โปร่งใส**

- (๑) การให้บริการสาธารณะของภาครัฐ ได้มาตรฐานสากลและเป็นระดับแนวหน้าของภูมิภาค
- (๒) ภาครัฐมีความเชื่อมโยงในการให้บริการสาธารณะต่าง ๆ ผ่านการนำเทคโนโลยีดิจิทัลมาประยุกต์ใช้

#### **๒. ภาครัฐบริหารงานแบบบูรณาการโดยมียุทธศาสตร์ชาติเป็นเป้าหมาย และเชื่อมโยงการพัฒนาในทุกระดับ ทุกประเด็น ทุกภารกิจ และทุกพื้นที่**

- (๑) ให้ยุทธศาสตร์ชาติเป็นกลไกขับเคลื่อนการพัฒนาประเทศ
- (๒) ระบบการเงินการคลังประเทศ สนับสนุนการขับเคลื่อนยุทธศาสตร์ชาติ
- (๓) ระบบติดตามประเมินผลที่สะท้อนการบรรลุเป้าหมายยุทธศาสตร์ชาติในทุกระดับ

#### **๓. ภาครัฐมีขนาดเล็กลง เหมาะสมกับภารกิจ ส่งเสริมให้ประชาชน และทุกภาคส่วนมีส่วนร่วมในการพัฒนาประเทศ**

- (๑) ภาครัฐมีขนาดที่เหมาะสม
- (๒) ทุกภาคส่วนมีส่วนร่วมในการพัฒนาประเทศ
- (๓) ส่งเสริมการกระจายอำนาจ และสนับสนุนบทบาทชุมชนท้องถิ่นให้องค์กรปกครองส่วนท้องถิ่น เป็นหน่วยงานที่มีสมรรถนะสูงตั้งอยู่บนหลักธรรมาภิบาล

#### **๔. ภาครัฐมีความทันสมัย**

- (๑) องค์กรภาครัฐมีความยืดหยุ่นเหมาะสมกับบริบทการพัฒนาประเทศ
- (๒) พัฒนาและปรับระบบวิธีการปฏิบัติราชการให้ทันสมัย

#### **๕. บุคลากรภาครัฐเป็นคนดีและเก่ง ยึดหลักคุณธรรม จริยธรรม มีจิตสำนึก มีความสามารถสูง มุ่งมั่น และเป็นมืออาชีพ**

- (๑) ภาครัฐมีการบริหารกำลังคนที่มีความคล่องตัว ยึดระบบคุณธรรม

(๒) บุคลากรภาครัฐยึดค่านิยมในการทำงานเพื่อประชาชน มีคุณธรรม และมีการพัฒนาตามเส้นทางความก้าวหน้าในอาชีพ

#### ๖. ภาครัฐมีความโปร่งใส ปลอดภัยทุจริตและประพฤติมิชอบ

- (๑) ประชาชนและภาคต่าง ๆ ในสังคมร่วมมือกันในการป้องกันการทุจริตและประพฤติมิชอบ
- (๒) บุคลากรภาครัฐยึดมั่นในหลักคุณธรรม จริยธรรมและความซื่อสัตย์สุจริต
- (๓) การปราบปรามการทุจริตประพฤติมิชอบมีประสิทธิภาพมีความเด็ดขาดเป็นธรรมและตรวจสอบได้

(๔) การบริหารจัดการการป้องกันและปราบปรามการทุจริตอย่างเป็นระบบแบบบูรณาการ

#### ๗. กฎหมายมีความสอดคล้องเหมาะสมกับบริบทต่าง ๆ และมีเท่าที่จำเป็น

- (๑) ภาครัฐจัดให้มีกฎหมายที่สอดคล้องและเหมาะสมกับบริบทต่างๆ ที่เปลี่ยนแปลง
- (๒) มีกฎหมายเท่าที่จำเป็น
- (๓) การบังคับใช้กฎหมายอย่างมีประสิทธิภาพเท่าเทียม มีการเสริมสร้างประสิทธิภาพการใช้กฎหมาย

#### ๘. กระบวนการยุติธรรมเคารพสิทธิมนุษยชนและปฏิบัติต่อประชาชน โดยเสมอภาค

- (๑) บุคลากรและหน่วยงานในกระบวนการยุติธรรมเคารพและยึดมั่น ในหลักประชาธิปไตย เคารพศักดิ์ศรีความเป็นมนุษย์ที่พึงได้รับการปฏิบัติอย่างเท่าเทียม
- (๒) ทุกหน่วยงานในกระบวนการยุติธรรม มีบทบาทเชิงรุกร่วมกันในทุกขั้นตอนของการค้นหาความจริง
- (๓) หน่วยงานในกระบวนการยุติธรรมทั้งทางแพ่ง อาญา และปกครองมีเป้าหมายและยุทธศาสตร์ร่วมกัน
- (๔) ส่งเสริมระบบยุติธรรมทางเลือก ระบบยุติธรรมชุมชน และการมีส่วนร่วมของประชาชนในกระบวนการยุติธรรม
- (๕) พัฒนามาตรการอื่นแทนโทษทางอาญา

ที่มา : สำนักงานคณะกรรมการพัฒนาเศรษฐกิจและสังคมแห่งชาติ

### ๒) แผนพัฒนาเศรษฐกิจและสังคมแห่งชาติฉบับที่ ๑๓ (พ.ศ.๒๕๖๖-๒๕๗๐)

แผนพัฒนาเศรษฐกิจและสังคมแห่งชาติ ฉบับที่ ๑๓ (พ.ศ.๒๕๖๖-๒๕๗๐) มีสถานะเป็นแผนระดับที่ ๒ ซึ่งเป็นกลไกที่สำคัญในการแปลงยุทธศาสตร์ชาติไปสู่การปฏิบัติและใช้เป็นกรอบสำหรับการจัดทำแผนระดับที่ ๓ เพื่อให้การดำเนินงานของภาคีการพัฒนาที่เกี่ยวข้องสามารถสนับสนุนการบรรลุเป้าหมายตามยุทธศาสตร์ชาติตามกรอบระยะเวลาที่คาดหวังไว้ได้ โดยพระราชบัญญัติสภาพัฒนาการเศรษฐกิจและสังคมแห่งชาติ พ.ศ.๒๕๖๑ บัญญัติให้แผนพัฒนาเศรษฐกิจและสังคมแห่งชาติฉบับที่ ๑๒ มีผลบังคับใช้ถึงวันที่ ๓๐ กันยายน ๒๕๖๕ ส่งผลให้กรอบระยะเวลา ๕ ปี ของแผนพัฒนาเศรษฐกิจและสังคมแห่งชาติ ฉบับที่ ๑๓ เริ่มต้น ณ วันที่ ๑ ตุลาคม ๒๕๖๕ ครอบคลุมปีงบประมาณ พ.ศ.๒๕๖๖ - ๒๕๗๐ ซึ่งเป็นระยะ ๕ ปีที่สองของยุทธศาสตร์ชาติในการกำหนดทิศทางของแผนพัฒนาเศรษฐกิจและสังคมแห่งชาติ ฉบับที่ ๑๓ ให้ประเทศสามารถก้าวข้ามความท้าทายต่างๆ เพื่อให้ “ประเทศไทยมีความมั่นคง มั่งคั่ง ยั่งยืน เป็นประเทศพัฒนาแล้ว ด้วยการพัฒนาตามหลักปรัชญาของเศรษฐกิจพอเพียง” ตามเจตนารมณ์ของยุทธศาสตร์ชาติได้อาศัยหลักการและแนวคิด ๔ ประการ ดังนี้

๑. หลักปรัชญาของเศรษฐกิจพอเพียง โดยสืบสาน รักษา ต่อยอดการพัฒนาตามหลักปรัชญา ของเศรษฐกิจพอเพียง ผ่านการกำหนดทิศทางการพัฒนาประเทศอย่างมีเหตุผล ความพอประมาณ ภูมิคุ้มกัน บนฐานของความรู้คุณธรรม และความเพียร โดยคำนึงถึงความสอดคล้องกับสถานการณ์และเงื่อนไข ระดับประเทศและระดับโลกทั้งในปัจจุบันและอนาคตอันใกล้และศักยภาพของทุนทางเศรษฐกิจ ทุนทางสังคม และทุนทาง



ทรัพยากรธรรมชาติและสิ่งแวดล้อมของประเทศ ให้ความสำคัญกับการเสริมสร้างความสมดุลใน มิติต่างๆ ทั้งความสมดุลระหว่างการพัฒนาความสามารถในการแข่งขันกับต่างประเทศ กับความสามารถในการพึ่งตนเองได้อย่างมั่นคง ความสมดุลของการกระจายโอกาสเพื่อลดความเหลื่อมล้ำระหว่างกลุ่มคนและพื้นที่ และความสมดุลทางธรรมชาติเพื่อให้คนอยู่ร่วมกับทรัพยากรธรรมชาติและสิ่งแวดล้อมได้อย่างยั่งยืน รวมถึง การบริหารจัดการองค์การปกครองส่วนท้องถิ่นของประเทศให้พร้อมรับมือกับความเสี่ยงที่เกิดจากการเปลี่ยนแปลง ทั้งภายนอกและภายในประเทศ นอกจากนี้ในการวางแผนและการขับเคลื่อนแผนไปสู่การปฏิบัติต้องอาศัย องค์ความรู้ทางวิชาการที่รอบด้านและพิจารณาด้วยความรอบคอบ ควบคู่กับการยึดถือผลประโยชน์ของ ประชาชนส่วนรวมเป็นที่ตั้ง และมุ่งมั่นผลักดันให้การพัฒนาบรรลุเป้าหมายที่ตั้งไว้

## ๒. การสร้างความสามารถในการ “ล้มแล้ว ลุกไว” โดยมุ่งเน้นการพัฒนาใน ๓ ระดับ ประกอบด้วย

๑) การพร้อมรับ หรือ ระดับ “อู่รอด” ในการแก้ไขข้อจำกัดหรือจุดอ่อนที่มีอยู่ ซึ่งเป็นผลให้ประชาชนประสบความยากลำบากในการดำรงชีวิตหรือทำให้ประเทศมีความเปราะบางต่อการเปลี่ยนแปลงจากภายนอกและภายใน รวมถึงการสร้างความพร้อมในทุกระดับในการรับมือกับสภาวะวิกฤติที่อาจเกิดขึ้น ให้สามารถฟื้นคืนสู่ภาวะปกติได้อย่างรวดเร็ว

๒) การปรับตัว หรือ ระดับ “พอเพียง” ในการปรับเปลี่ยน ปัจจัยที่จำเป็นเพื่อเสริมสร้างความมั่นคงทางเศรษฐกิจ สังคมและสิ่งแวดล้อม ตั้งแต่ในระดับครอบครัว ชุมชน พื้นที่และประเทศ รวมถึงปรับทิศทาง รูปแบบ และแนวทางการพัฒนาให้สอดคล้องกับกระแสการ เปลี่ยนแปลงของโลกยุคใหม่ และ

๓) การเปลี่ยนแปลงเพื่อพร้อมเติบโตอย่างยั่งยืน หรือ ระดับ “ยั่งยืน” ในการผลักดันให้เกิดการเปลี่ยนแปลงเชิงโครงสร้างในมิติต่าง ๆ เพื่อเสริมสร้างความสามารถของบุคคลและ สังคมในการพัฒนาอย่างต่อเนื่อง รวมทั้งเพื่อสนับสนุนให้ประเทศสามารถเติบโตได้อย่างมีคุณภาพและยั่งยืน

๓. เป้าหมายการพัฒนาอย่างยั่งยืนของสหประชาชาติ โดยกำหนดทิศทางการพัฒนาที่อยู่บนพื้นฐานของแนวคิด “ไม่ทิ้งใครไว้ข้างหลัง” มุ่งเสริมสร้างคุณภาพชีวิตที่ดีให้กับประชาชนทุกกลุ่ม ทั้งในมิติของการมีปัจจัยที่จำเป็นสำหรับการดำรงชีวิตขั้นพื้นฐานที่เพียงพอ การมีสภาพแวดล้อมที่ดี การมีปัจจัยสนับสนุนให้มีสุขภาพที่สมบูรณ์ทั้งทางร่างกายและจิตใจการมีโอกาสที่จะใช้ศักยภาพของตน ในการสร้างความเป็นอยู่ที่ดีและการมุ่งส่งต่อทรัพยากรธรรมชาติและสิ่งแวดล้อมที่ดีไปยังคนรุ่นต่อไป

๔. การพัฒนาเศรษฐกิจชีวภาพ เศรษฐกิจหมุนเวียน เศรษฐกิจสีเขียว โดยให้ความสำคัญกับการประยุกต์ใช้องค์ความรู้ทางด้านวิทยาศาสตร์เทคโนโลยีสมัยใหม่ และความคิดสร้างสรรค์เพื่อสร้าง มูลค่าเพิ่มทางเศรษฐกิจ ควบคู่กับการรักษาความสมดุลระหว่างการอนุรักษ์และการใช้ประโยชน์ จากฐานทรัพยากรธรรมชาติและ ความหลากหลายทางชีวภาพ รวมถึงการปรับเปลี่ยนรูปแบบการผลิต การให้บริการและการบริโภคเพื่อลดผลกระทบต่อสิ่งแวดล้อม

## ๒.๑ วัตถุประสงค์และเป้าหมายการพัฒนา

๑. การปรับโครงสร้างภาคการผลิตและบริการสู่เศรษฐกิจฐานนวัตกรรม มุ่งยกระดับขีดความสามารถในการแข่งขันของภาคการผลิตและบริการสำคัญผ่านการผลักดันส่งเสริมการสร้างมูลค่าเพิ่ม โดยใช้นวัตกรรมเทคโนโลยีและความคิดสร้างสรรค์ที่ตอบโจทย์พัฒนาการของสังคมยุคใหม่และเป็นมิตรต่อสิ่งแวดล้อม

พร้อมทั้งให้ความสำคัญกับการเชื่อมโยงเศรษฐกิจท้องถิ่น และผู้ประกอบการรายย่อยกับห่วงโซ่มูลค่าของภาคการผลิตและบริการเป้าหมาย รวมถึงพัฒนาระบบนิเวศที่ส่งเสริมการค้าการลงทุน และนวัตกรรม

**๒. การพัฒนาคนสำหรับโลกยุคใหม่** มุ่งพัฒนาให้คนไทยมีทักษะและคุณลักษณะที่เหมาะสม กับโลกยุคใหม่ ทั้งทักษะในด้านความรู้ทักษะทางพฤติกรรม และคุณลักษณะตามบรรทัดฐานที่ดีของสังคม และเร่งรัดการเตรียมพร้อมกำลังคนให้มีคุณภาพสอดคล้องกับความต้องการของตลาดแรงงาน และเอื้อต่อการปรับโครงสร้างเศรษฐกิจไปสู่ภาคการผลิตและบริการเป้าหมายที่มีศักยภาพและผลิตภาพสูงขึ้น รวมทั้งให้ความสำคัญกับการสร้างหลักประกันและความคุ้มครองทางสังคมที่สามารถส่งเสริมความมั่นคงในชีวิต

**๓. การมุ่งสู่สังคมแห่งโอกาสและความเป็นธรรมมุ่งลดความเหลื่อมล้ำทางเศรษฐกิจและสังคม** ทั้งในเชิงรายได้พื้นที่ความมั่งคั่งและการแข่งขันของภาคธุรกิจด้วยการสนับสนุนช่วยเหลือกลุ่มเปราะบางและผู้ด้อยโอกาสให้มีโอกาสในการเลื่อนสถานะทางเศรษฐกิจและสังคมกระจายโอกาสทางเศรษฐกิจและจัดให้มีบริการสาธารณะที่มีคุณภาพอย่างทั่วถึงและเท่าเทียม ในทุกพื้นที่พร้อมทั้งเพิ่มโอกาสในการแข่งขันของภาคธุรกิจให้เปิดกว้างและเป็นธรรม

**๔. การเปลี่ยนผ่านการผลิตและบริการไปสู่ความยั่งยืน** มุ่งลดการก่อมลพิษควบคู่ไปกับการผลักดันให้เกิดการใช้ทรัพยากรธรรมชาติอย่างมีประสิทธิภาพและสอดคล้องกับขีดความสามารถในการรองรับของระบบนิเวศ ตลอดจนลดปริมาณการปล่อยก๊าซเรือนกระจก เพื่อให้ประเทศไทยบรรลุเป้าหมายความเป็นกลางทางคาร์บอนภายในปี พ.ศ.๒๕๖๓ และบรรลุเป้าหมายการปล่อยก๊าซเรือนกระจกสุทธิเป็นศูนย์ภายในปี พ.ศ. ๒๖๐๘

**๕. การเสริมสร้างความสามารถของประเทศในการรับมือกับการเปลี่ยนแปลงและความเสี่ยงภายใต้บริบทโลกใหม่** มุ่งสร้างความพร้อมในการรับมือและแสวงหาโอกาสจากการเป็นสังคมสูงวัย การเปลี่ยนแปลงสภาพภูมิอากาศ ภัยโรคระบาด และภัยคุกคามทางไซเบอร์พัฒนาโครงสร้างพื้นฐานและกลไกทางสถาบันที่เอื้อต่อการเปลี่ยนแปลงสู่ดิจิทัล รวมทั้งปรับปรุงโครงสร้างและระบบการบริหารงานของภาครัฐให้สามารถตอบสนองต่อการเปลี่ยนแปลงของบริบททางเศรษฐกิจ สังคม และเทคโนโลยีได้อย่างทันเวลา มีประสิทธิภาพและมีธรรมาภิบาล

## **๒.๒ หมายเหตุการพัฒนา มีจำนวน ๑๓ หมายเหตุ**

**หมายเหตุที่ ๑ ไทยเป็นประเทศชั้นนำด้านสินค้าเกษตรและเกษตรแปรรูปมูลค่าสูง**

**เป้าหมายหลักการพัฒนา**

๑. การปรับโครงสร้างภาคการผลิต และการบริการสู่เศรษฐกิจฐานนวัตกรรม
๒. การพัฒนาคนสำหรับโลกยุคใหม่
๓. การมุ่งสู่สังคมแห่งโอกาสและความเป็นธรรม
๔. การเปลี่ยนผ่านการผลิตและบริการไปสู่ความยั่งยืน
๕. การเสริมสร้างความสามารถของประเทศในการรับมือกับความเสี่ยง และการเปลี่ยนแปลงภายใต้บริบทโลกใหม่

**เป้าหมายของหมายเหตุที่ ๑**

๑. มูลค่าเพิ่มของสินค้าเกษตรและเกษตรแปรรูปสูงขึ้น
๒. การพัฒนาโครงสร้างพื้นฐานและระบบบริหารจัดการ เพื่อคุณภาพความมั่นคงทางอาหาร และความยั่งยืนของภาคเกษตร
๓. การเพิ่มศักยภาพและบทบาทของผู้ประกอบการเกษตรในฐานะหุ้นส่วนเศรษฐกิจของห่วงโซ่อุปทานที่ได้รับส่วนแบ่งประโยชน์อย่างเหมาะสมและเป็นธรรม

## กลยุทธ์การพัฒนาของหมวดหมู่ว่าที่ ๑

๑. การประยุกต์ใช้เทคโนโลยีและนวัตกรรมแบบมุ่งเป้า เพื่อให้เกิดการยกระดับกระบวนการผลิตและสร้างมูลค่าเพิ่ม
๒. การส่งเสริมการผลิตและการขยายตัวของตลาดสินค้าเกษตรและผลิตภัณฑ์เกษตรแปรรูปที่มีมูลค่าเพิ่มสูง
๓. การขยายผลรูปแบบเกษตรยั่งยืนที่เป็นมิตรกับสิ่งแวดล้อม และมีมูลค่าเพิ่มสูงจากแบบอย่างความสำเร็จในประเทศ
๔. การพัฒนาระบบบริหารจัดการน้ำเพื่อการเกษตรให้มีความสมดุลระหว่างอุปสงค์และอุปทานรวมทั้งการใช้น้ำซ้ำ
๕. การส่งเสริมให้เอกชนลงทุนพัฒนาตลาดกลางและตลาดออนไลน์สินค้าเกษตรรวมถึงสินค้ากลุ่มปศุสัตว์และประมง
๖. การสนับสนุนระบบประกันภัยและรับรองคุณภาพมาตรฐานสินค้าเกษตรและสินค้าเกษตรแปรรูปที่เกษตรกรเข้าถึงได้
๗. การพัฒนาประสิทธิภาพการบริหารจัดการฟาร์มและกิจกรรมหลังการเก็บเกี่ยวเพื่อลดต้นทุน และเพิ่มมูลค่าผลผลิตของเกษตรกร
๘. การส่งเสริมให้เกษตรกรมีที่ดินทำกินและรักษาพื้นที่เกษตรกรรมที่เหมาะสมไว้เป็นฐานการผลิตการเกษตร
๙. การพัฒนาฐานข้อมูลและคลังข้อมูลที่เกี่ยวข้องกับการเกษตร รวมทั้งผลักดันให้มีการใช้ข้อมูลอย่างมีประสิทธิภาพ
๑๐. การพัฒนาให้เกิดระบบการบริหารจัดการเพื่อความมั่นคงทางด้านอาหาร
๑๑. การยกระดับขีดความสามารถของเกษตรกรและสถาบันเกษตรกร
๑๒. การพัฒนากลไกเพื่อเชื่อมโยงภาคีต่างๆ ทั้งภาคเอกชน ส่วนราชการ กลุ่มเกษตรกรและนักวิชาการในพื้นที่ในการเป็นหุ้นส่วนทางเศรษฐกิจในการพัฒนาภาคเกษตรตลอดห่วงโซ่อุปทาน

## หมวดหมู่ว่าที่ ๒ ไทยเป็นจุดหมายของการท่องเที่ยวที่เน้นคุณภาพและความยั่งยืน เป้าหมายหลักการพัฒนา

๑. การปรับโครงสร้างภาคการผลิตและบริการสู่เศรษฐกิจฐานนวัตกรรม
๒. การพัฒนาคนสำหรับโลกยุคใหม่
๓. การมุ่งสู่สังคมแห่งโอกาสและเป็นธรรม
๔. การเปลี่ยนแปลงผ่านการผลิตและบริการไปสู่ความยั่งยืน

## เป้าหมายของหมวดหมู่ว่าที่ ๒

๑. การเปลี่ยนการท่องเที่ยวไทยเป็นการท่องเที่ยวคุณภาพสูงที่เชื่อมโยงกับอุตสาหกรรมและบริการที่มีศักยภาพอื่น
๒. การปรับโครงสร้างการท่องเที่ยวให้พึ่งพานักท่องเที่ยวในประเทศ และมีการกระจายโอกาสทางเศรษฐกิจมากขึ้น
๓. การท่องเที่ยวไทยต้องมีการบริหารจัดการอย่างยั่งยืนในทุกมิติ

## กลยุทธ์การพัฒนาของหมวดหมู่ว่าที่ ๒

๑. การส่งเสริมการพัฒนางานกิจกรรม สินค้าและบริการการท่องเที่ยวมูลค่าเพิ่มสูง

๒. การส่งเสริมการพัฒนาและยกระดับการท่องเที่ยวที่มีศักยภาพรองรับนักท่องเที่ยวทั่วไป
๓. การยกระดับบริการและการบริหารจัดการการท่องเที่ยวให้ได้มาตรฐานเป็นที่ยอมรับของตลาดสากล
๔. การสนับสนุนการพัฒนาทักษะและศักยภาพของบุคลากรในภาคการท่องเที่ยว
๕. การปรับปรุงกฎหมาย/กฎระเบียบ และขั้นตอนที่ล้าสมัยและเป็นอุปสรรคต่อการทำธุรกิจและการขอใบอนุญาตของผู้ประกอบการรายย่อย
๖. การพัฒนาระบบข้อมูลการท่องเที่ยวให้เป็นระบบการท่องเที่ยวอัจฉริยะที่นักท่องเที่ยวผู้ประกอบการและภาครัฐสามารถเข้าถึงและใช้ประโยชน์ได้ง่าย

### หมวดหมายที่ ๓ ไทยเป็นฐานการผลิตยานยนต์ไฟฟ้าที่สำคัญของโลก

#### เป้าหมายหลักการพัฒนา

๑. การปรับโครงสร้างภาคการผลิต และบริการสู่เศรษฐกิจฐานนวัตกรรม
๒. การพัฒนาคนสำหรับโลกยุคใหม่
๓. การเปลี่ยนผ่านการผลิต และบริโภคไปสู่ความยั่งยืน

#### เป้าหมายของหมวดหมายที่ ๓

๑. การสร้างอุปสงค์ของรถยนต์ไฟฟ้าประเภทต่าง ๆ เพื่อการใช้ในประเทศและส่งออก
๒. ผู้ประกอบการเดิมสามารถปรับตัวไปสู่การผลิตยานยนต์ไฟฟ้า และมีการลงทุนเทคโนโลยี ยานยนต์ไฟฟ้าที่สำคัญภายในประเทศ
๓. การสร้างความพร้อมของปัจจัยสนับสนุนอย่างเป็นระบบ

#### กลยุทธ์การพัฒนาของหมวดหมายที่ ๓

๑. การส่งเสริมให้ผู้ใช้นานยนต์ในภาคส่วนต่างๆ ปรับเปลี่ยนมาใช้ยานยนต์ไฟฟ้าเพิ่มมากขึ้น
๒. การสนับสนุนให้เกิดการขยายตัวของตลาดส่งออกยานยนต์ไฟฟ้า
๓. การกำหนดเป้าหมาย/แผน และดำเนินการเปลี่ยนผ่านอุตสาหกรรมยานยนต์เดิมไปสู่ยานยนต์ไฟฟ้าอย่างเป็นระบบชัดเจนตลอดทั้งห่วงโซ่อุปทานในระยะ ๕ ปี
๔. การยกระดับขีดความสามารถของผู้ประกอบการไทยในการลงทุนผลิตยานยนต์ไฟฟ้า แบตเตอรี่และชิ้นส่วนสำคัญ
๕. มาตรการสำหรับกลุ่มผู้ได้รับผลกระทบ
๖. การวิจัยพัฒนาเทคโนโลยีและนวัตกรรมที่เกี่ยวข้องกับยานยนต์ไฟฟ้าและยานยนต์ไร้คนขับ
๗. โครงสร้างพื้นฐานด้านพลังงานที่มีความพร้อมรองรับปริมาณการใช้งานยานยนต์ไฟฟ้า ในอนาคตได้อย่างเหมาะสมและเพียงพอ
๘. การปรับปรุงและจัดทำกฎระเบียบที่เกี่ยวข้องให้เอื้อกับการเติบโตของอุตสาหกรรมยานยนต์ไฟฟ้า และให้ความสำคัญกับการบูรณาการการทำงานร่วมกันระหว่างรัฐและเอกชน
๙. การผลิตและพัฒนาทักษะแรงงานให้สอดคล้องกับความต้องการของอุตสาหกรรมยานยนต์ไฟฟ้า
๑๐. มาตรฐานด้านคุณสมบัติและความปลอดภัย
๑๑. การสนับสนุนเงินทุนให้กับผู้ประกอบการที่ลงทุนในอุตสาหกรรมยานยนต์พลังงานสะอาด

## หมวดหมู่ที่ ๔ ไทยเป็นศูนย์กลางทางการแพทย์และสุขภาพมูลค่าสูง

### เป้าหมายหลักการพัฒนา

๑. การปรับโครงสร้างภาคการผลิตและบริการสู่เศรษฐกิจฐานนวัตกรรม
๒. การพัฒนาคนสำหรับโลกยุคใหม่
๓. การมุ่งสู่สังคมแห่งโอกาสและความเป็นธรรม
๔. การเสริมสร้างความสามารถของประเทศในการรับมือกับการเปลี่ยนแปลงและความเสี่ยง ภายใต้บริบทโลกใหม่

### เป้าหมายของหมวดหมู่ที่ ๔

๑. ไทยมีศักยภาพในการสร้างมูลค่าทางเศรษฐกิจจากสินค้าและบริการสุขภาพ
๒. องค์ความรู้ด้านการแพทย์และสาธารณสุขมีศักยภาพเอื้อต่อการสร้างมูลค่าเพิ่มในสินค้าและบริการสุขภาพ
๓. ประชาชนไทยได้รับความเป็นธรรมในการเข้าถึงบริการสุขภาพ
๔. ระบบบริหารจัดการภาวะฉุกเฉินด้านสุขภาพมีความพร้อมรองรับภัยคุกคามสุขภาพ

### กลยุทธ์การพัฒนาของหมวดหมู่ที่ ๔

๑. การส่งเสริมบริการทางการแพทย์ที่มีศักยภาพในการสร้างมูลค่าทางเศรษฐกิจ
๒. การผลักดันให้ประเทศไทยเป็นศูนย์กลางบริการเพื่อส่งเสริมสุขภาพระดับโลก
๓. การสร้างมูลค่าเพิ่มให้อุตสาหกรรมทางการแพทย์และสุขภาพ
๔. การสร้างเสริมขีดความสามารถทางวิชาการด้านการศึกษา วิจัย และเทคโนโลยีทางการแพทย์
๕. การบริหารจัดการระบบบริการสุขภาพบนพื้นฐานความสมดุลทางเศรษฐกิจและสุขภาพของคนไทย
๖. การยกระดับศักยภาพระบบบริหารจัดการภาวะฉุกเฉินด้านสาธารณสุข เพื่อลดผลกระทบต่อบริการทางเศรษฐกิจและสุขภาพ

## หมวดหมู่ที่ ๕ ไทยเป็นประตูการค้าการลงทุนและยุทธศาสตร์ทางโลจิสติกส์ที่สำคัญของภูมิภาค

### เป้าหมายหลักการพัฒนา

๑. การปรับโครงสร้างภาคการผลิตและบริการสู่เศรษฐกิจฐานนวัตกรรม
๒. การพัฒนาคนสำหรับโลกยุคใหม่
๓. การมุ่งสู่สังคมแห่งโอกาสและความเป็นธรรม
๔. การเปลี่ยนแปลงผ่านการผลิตและบริการไปสู่ความยั่งยืน

### เป้าหมายของหมวดหมู่ที่ ๕

๑. ไทยเป็นประตูการค้าการลงทุนในภูมิภาค
๒. ไทยเป็นห่วงโซ่อุปทานของภูมิภาค
๓. ไทยเป็นประตูและทางเชื่อมโครงข่ายคมนาคมและโลจิสติกส์ของภูมิภาค

### กลยุทธ์การพัฒนาของหมวดหมู่ที่ ๕

๑. การสร้างจุดยืนของไทยภายใต้บริบทโลกใหม่
๒. การพัฒนาโครงสร้างพื้นฐานและปัจจัยสนับสนุนเพื่อเป็นประตูการค้าการลงทุนและฐานเศรษฐกิจสำคัญของภูมิภาค
๓. การผลักดันการลงทุนเพื่อปรับโครงสร้างอุตสาหกรรมเป้าหมายสู่ไทยแลนด์ ๔.๐

**หมวดหมู่ที่ ๖ ไทยเป็นศูนย์กลางอุตสาหกรรมอิเล็กทรอนิกส์อัจฉริยะและอุตสาหกรรมดิจิทัลของอาเซียน**  
เป้าหมายหลักการพัฒนา

๑. การปรับโครงสร้างภาคการผลิตและบริการสู่เศรษฐกิจฐานนวัตกรรม
๒. การพัฒนาคนสำหรับโลกยุคใหม่
๓. การเสริมสร้างความสามารถของประเทศในการรับมือกับการเปลี่ยนแปลงและความเสี่ยงภายใต้บริบทโลกใหม่

**เป้าหมายของหมวดหมู่ที่ ๖**

๑. เศรษฐกิจดิจิทัลภายในประเทศมีการขยายตัวเพิ่มขึ้น
๒. การส่งออกของอุตสาหกรรมอิเล็กทรอนิกส์อัจฉริยะของประเทศเพิ่มขึ้น
๓. อุตสาหกรรมดิจิทัลและอุตสาหกรรมอิเล็กทรอนิกส์อัจฉริยะของประเทศมีความเข้มแข็งขึ้น

**กลยุทธ์การพัฒนาของหมวดหมู่ที่ ๖**

๑. การขับเคลื่อนสังคมและเศรษฐกิจไทยด้วยดิจิทัล
๒. การพัฒนาต่อยอดฐานอุตสาหกรรมไฟฟ้าและอิเล็กทรอนิกส์
๓. อุตสาหกรรมดิจิทัลในประเทศที่สามารถแข่งขันได้
๔. การพัฒนาระบบนิเวศเพื่อสนับสนุนการพัฒนาอุตสาหกรรมอิเล็กทรอนิกส์อัจฉริยะอุตสาหกรรมและบริการดิจิทัล

**หมวดหมู่ที่ ๗ ไทยมีวิสาหกิจขนาดกลางและขนาดย่อมที่เข้มแข็งมีศักยภาพสูงและสามารถแข่งขันได้**  
เป้าหมายหลักการพัฒนา

๑. การปรับโครงสร้างภาคการผลิตและบริการสู่เศรษฐกิจฐานนวัตกรรม
๒. การพัฒนาคนสำหรับโลกยุคใหม่
๓. การมุ่งสู่สังคมแห่งโอกาสและความเป็นธรรม

**เป้าหมายของหมวดหมู่ที่ ๗**

๑. วิสาหกิจขนาดกลางและขนาดย่อมมีสภาพแวดล้อมที่เอื้ออำนวยต่อการเติบโตและแข่งขันได้
๒. วิสาหกิจขนาดกลางและขนาดย่อมมีศักยภาพสูงในการดำเนินธุรกิจสามารถยกระดับและปรับตัวเข้าสู่การแข่งขันใหม่
๓. วิสาหกิจขนาดกลางและขนาดย่อมสามารถเข้าถึงและได้รับการส่งเสริมอย่างมีประสิทธิภาพจากภาครัฐ

**กลยุทธ์การพัฒนาของหมวดหมู่ที่ ๗**

๑. การพัฒนาระบบนิเวศให้เอื้ออำนวยต่อการทำธุรกิจและการยกระดับความสามารถในการแข่งขันของวิสาหกิจขนาดกลางและขนาดย่อม
๒. การพัฒนาแพลตฟอร์มเชื่อมโยงฐานข้อมูลวิสาหกิจขนาดกลางและขนาดย่อม และส่งเสริมให้วิสาหกิจขนาดกลางและขนาดย่อมเข้าสู่ระบบ
๓. จัดให้มีกลไกทางการเงินที่เหมาะสมกับลักษณะเฉพาะของวิสาหกิจขนาดกลางและขนาดย่อมเพื่อให้วิสาหกิจขนาดกลางและขนาดย่อมทุกกลุ่มสามารถเข้าถึงแหล่งทุนได้อย่างทั่วถึง
๔. การส่งเสริมการพัฒนาวิสาหกิจขนาดกลางและขนาดย่อม ให้เป็นผู้ประกอบการในยุคดิจิทัล
๕. การยกระดับประสิทธิภาพกระบวนการส่งเสริมวิสาหกิจขนาดกลางและขนาดย่อมของภาครัฐ
๖. การพัฒนาระบบนิเวศให้เอื้อต่อการสร้างธุรกิจสตาร์ทอัพและผู้ประกอบการที่ขับเคลื่อนด้วยนวัตกรรมรวมทั้งให้เข้าถึงแหล่งเงินทุนที่เหมาะสมและเชื่อมโยงเข้าสู่เครือข่ายระดับโลกและยกระดับสู่ตลาดต่างประเทศ
๗. การส่งเสริมวิสาหกิจเพื่อสังคมให้มีศักยภาพการดำเนินการในเชิงธุรกิจ

## หมวดหมู่ที่ ๘ ไทยมีพื้นที่และเมืองอัจฉริยะที่น่าอยู่ปลอดภัยเติบโตได้อย่างยั่งยืน

### เป้าหมายหลักการพัฒนา

๑. การปรับโครงสร้างการผลิตสู่เศรษฐกิจฐานนวัตกรรม
๒. การพัฒนาคนสู่โลกยุคใหม่
๓. การมุ่งสู่สังคมแห่งโอกาสและความเป็นธรรม
๔. การเปลี่ยนผ่านการผลิตและบริการไปสู่ความยั่งยืน

### เป้าหมายของหมวดหมู่ที่ ๘

๑. การเจริญเติบโตทางเศรษฐกิจของภาคและการลงทุนในเขตเศรษฐกิจพิเศษขยายตัวเพิ่มขึ้น
๒. ความไม่เสมอภาคในการกระจายรายได้ของภาคลดลง
๓. การพัฒนาเมืองให้มีความน่าอยู่อย่างยั่งยืน มีความพร้อมในการรับมือและปรับตัวต่อการเปลี่ยนแปลงทุกรูปแบบ เพื่อให้ประชาชนทุกกลุ่มมีคุณภาพชีวิตที่ดีอย่างทั่วถึง

### กลยุทธ์การพัฒนาของหมวดหมู่ที่ ๘

๑. การสร้างความเข้มแข็งเศรษฐกิจฐานราก
๒. การส่งเสริมกลไกความร่วมมือภาครัฐ เอกชน ประชาชน และประชาสังคมเพื่อการพัฒนาพื้นที่และเมือง
๓. การสร้างความพร้อมด้านโครงสร้างพื้นฐานโลจิสติกส์และดิจิทัลรองรับพื้นที่เศรษฐกิจหลักและเมือง
๔. การเสริมสร้างความเข้มแข็งในการบริหารจัดการพื้นที่และเมือง

## หมวดหมู่ที่ ๙ ไทยมีความยากจนข้ามรุ่นลดลงและมีความคุ้มครองทางสังคมที่เพียงพอเหมาะสม

### เป้าหมายหลักการพัฒนา

๑. การพัฒนาคนสำหรับโลกยุคใหม่
๒. การมุ่งสู่สังคมแห่งโอกาสและความเป็นธรรม

### เป้าหมายของหมวดหมู่ที่ ๙

๑. ครัวเรือนที่มีแนวโน้มกลายเป็นครัวเรือนยากจนข้ามรุ่นมีโอกาสในการเลื่อนสถานะทางเศรษฐกิจ และสังคมจนสามารถหลุดพ้นจากความยากจนได้อย่างยั่งยืน
๒. คนทุกช่วงวัยได้รับความคุ้มครองทางสังคมที่เพียงพอต่อการดำรงชีวิต

### กลยุทธ์การพัฒนาของหมวดหมู่ที่ ๙

๑. การแก้ปัญหาความยากจนข้ามรุ่นแบบมุ่งเป้าให้ครัวเรือนหลุดพ้นความยากจนอย่างยั่งยืน
๒. การสร้างโอกาสที่เสมอภาคแก่เด็กจากครัวเรือนยากจนข้ามรุ่น
๓. การยกระดับความคุ้มครองทางสังคมสำหรับคนทุกช่วงวัย
๔. การพัฒนาระบบความคุ้มครองทางสังคมให้มีประสิทธิภาพ
๕. การบูรณาการฐานข้อมูลเพื่อลดความยากจนข้ามรุ่นและจัดความคุ้มครองทางสังคม

## หมวดหมู่ที่ ๑๐ ไทยมีเศรษฐกิจหมุนเวียนและสังคมคาร์บอนต่ำ

### เป้าหมายหลักการพัฒนา

๑. การปรับโครงสร้างภาคการผลิตและบริการสู่เศรษฐกิจฐานนวัตกรรม
๒. การมุ่งสู่สังคมแห่งโอกาสและความเป็นธรรม
๓. การเปลี่ยนผ่านการผลิตและบริการไปสู่ความยั่งยืน
๔. การเสริมสร้างความสามารถของประเทศในการรับมือกับความเสี่ยง และการเปลี่ยนแปลง บริบทโลกใหม่

## เป้าหมายของหมวดหมู่ที่ ๑๐

๑. การเพิ่มมูลค่าจากเศรษฐกิจหมุนเวียนและการใช้ทรัพยากรอย่างมีประสิทธิภาพ
๒. การอนุรักษ์ฟื้นฟูและใช้ประโยชน์จากทรัพยากรธรรมชาติอย่างยั่งยืน
๓. การสร้างสังคมคาร์บอนต่ำและยั่งยืน

## กลยุทธ์การพัฒนาของหมวดหมู่ที่ ๑๐

๑. การพัฒนาอุตสาหกรรมและบริการตามหลักเศรษฐกิจหมุนเวียนและสังคมคาร์บอนต่ำ
๒. การสร้างรายได้สุทธิให้ชุมชน ท้องถิ่นและเกษตรกร จากเศรษฐกิจหมุนเวียนและสังคมคาร์บอนต่ำ
๓. การฟื้นฟูทรัพยากรธรรมชาติและเพิ่มประสิทธิภาพการใช้ทรัพยากรอย่างชาญฉลาด บนหลักปรัชญาของเศรษฐกิจพอเพียง
๔. การพัฒนาเทคโนโลยีนวัตกรรมและกลไกสนับสนุนเศรษฐกิจหมุนเวียนและสังคมคาร์บอนต่ำ
๕. การปรับปรุงพฤติกรรมทางเศรษฐกิจและการดำรงชีพเข้าสู่วิถีชีวิตใหม่อย่างยั่งยืน

## หมวดหมู่ที่ ๑๑ ไทยสามารถลดความเสี่ยงและผลกระทบจากภัยธรรมชาติและเปลี่ยนแปลงสภาพภูมิอากาศ

### เป้าหมายหลักการพัฒนา

๑. การเปลี่ยนผ่านการผลิตและบริโภคไปสู่ความยั่งยืน
๒. การเสริมสร้างความสามารถของประเทศไทยในการรับมือกับการเปลี่ยนแปลงและความเสี่ยงภายใต้บริบทโลกใหม่

## เป้าหมายของหมวดหมู่ที่ ๑๑

๑. ความเสียหายและผลกระทบจากภัยธรรมชาติและเปลี่ยนแปลงสภาพภูมิอากาศลดลง
๒. ความเสี่ยงจากภัยธรรมชาติและเปลี่ยนแปลงสภาพภูมิอากาศลดลง
๓. สังคมไทยมีภูมิคุ้มกันจากภัยธรรมชาติและเปลี่ยนแปลงสภาพภูมิอากาศ

## กลยุทธ์การพัฒนาของหมวดหมู่ที่ ๑๑

๑. การป้องกันและลดผลกระทบจากภัยธรรมชาติและเปลี่ยนแปลงสภาพภูมิอากาศในพื้นที่สำคัญ
๒. การพัฒนาและเพิ่มศักยภาพประชาชนและชุมชน ในการรับมือกับภัยธรรมชาติและเปลี่ยนแปลงสภาพภูมิอากาศ
๓. การใช้วิทยาศาสตร์และเทคโนโลยีในการบริหารจัดการความเสี่ยงจากภัยธรรมชาติและเปลี่ยนแปลงสภาพภูมิอากาศ
๔. การอนุรักษ์ฟื้นฟูทรัพยากรธรรมชาติระบบนิเวศเพื่อป้องกันและลดผลกระทบจากภัยธรรมชาติและเปลี่ยนแปลงสภาพภูมิอากาศ
๕. การส่งเสริมความร่วมมือกับต่างประเทศเพื่อบริหารจัดการ และลดความเสี่ยงจาก ภัยธรรมชาติและเปลี่ยนแปลงสภาพภูมิอากาศ

## หมวดหมู่ที่ ๑๒ ไทยมีกำลังคนสมรรถนะสูงมุ่งเรียนรู้อย่างต่อเนื่องรองรับการพัฒนาแห่งอนาคต

### เป้าหมายหลักการพัฒนา

๑. การพัฒนาคนสำหรับโลกยุคใหม่
๒. การมุ่งสู่สังคมแห่งโอกาสและความเป็นธรรม



## เป้าหมายของหมุดหมายที่ ๑๒

๑. คนไทยได้รับการพัฒนาอย่างเต็มศักยภาพในทุกช่วงวัย มีสมรรถนะที่จำเป็นสำหรับโลกยุคใหม่ มีคุณลักษณะตามบรรทัดฐานที่ดีของสังคม มีคุณธรรม จริยธรรม และมีภูมิคุ้มกันต่อการเปลี่ยนแปลง อย่างพลิกโฉมฉบับพลันของโลก สามารถดำรงชีวิตร่วมกันในสังคมได้อย่างสงบสุข

๒. กำลังคนมีสมรรถนะสูง สอดคล้องกับความต้องการของภาคการผลิตเป้าหมายและสามารถสร้างงานอนาคต

๓. ประชาชนทุกกลุ่มเข้าถึงการเรียนรู้ตลอดชีวิต

## กลยุทธ์การพัฒนาของหมุดหมายที่ ๑๒

๑. คนไทยทุกช่วงวัยได้รับการพัฒนาในทุกมิติ

๒. การพัฒนากำลังคนสมรรถนะสูง

๓. ส่งเสริมการเรียนรู้ตลอดชีวิต

## หมุดหมายที่ ๑๓ ไทยมีภาครัฐที่ทันสมัยมีประสิทธิภาพและตอบโจทย์ประชาชน

### เป้าหมายหลักการพัฒนา

๑. การมุ่งสู่สังคมแห่งโอกาสและความเป็นธรรม

๒. การเสริมสร้างความสามารถของประเทศในการรับมือกับความเสี่ยงและการเปลี่ยนแปลงภายใต้บริบทโลกใหม่

## เป้าหมายของหมุดหมายที่ ๑๓

๑. การบริการภาครัฐมีคุณภาพเข้าถึงได้

๒. ภาครัฐที่มีขีดสมรรถนะสูงคล่องตัว

## กลยุทธ์การพัฒนาของหมุดหมายที่ ๑๓

๑. การพัฒนาคุณภาพการให้บริการภาครัฐที่ตอบโจทย์สะดวกและประหยัด

๒. การปรับเปลี่ยนการบริหารจัดการและโครงสร้างของภาครัฐให้ยืดหยุ่นเชื่อมโยงเปิดกว้างและมีประสิทธิภาพ เพื่อรองรับการเปลี่ยนแปลงที่เอื้อต่อการพัฒนาประเทศ

๓. การปรับเปลี่ยนภาครัฐเป็นรัฐบาลดิจิทัลที่ใช้ข้อมูลในการบริหารจัดการเพื่อการพัฒนาประเทศ

๔. การสร้างระบบบริหารภาครัฐที่ส่งเสริมการปรับเปลี่ยนและพัฒนาบุคลากรให้มีทักษะที่จำเป็นในการให้บริการภาครัฐดิจิทัลและปรับปรุงกฎหมาย ระเบียบ มาตรการภาครัฐให้เอื้อต่อการพัฒนาประเทศ

(ที่มา : สำนักงานคณะกรรมการพัฒนาการเศรษฐกิจและสังคมแห่งชาติฉบับที่ ๑๓)

## ข้อมูลเบื้องต้นเกี่ยวกับ SDGs

เป้าหมายการพัฒนาที่ยั่งยืน (Sustainable Development Goals : SDGs) มีทั้งหมด ๑๗ เป้าหมาย (Goals) ภายใต้หนึ่งเป้าหมายจะประกอบไปด้วยเป้าหมายย่อย ๆ ที่เรียกว่า เป้าประสงค์ (Targets) ซึ่งมีจำนวนทั้งหมด ๑๖๙ เป้าประสงค์ และพัฒนา ตัวชี้วัด (Indicators) จำนวน ๒๓๒ ตัวชี้วัด (ทั้งหมด ๒๔๔ ตัวชี้วัดแต่มีตัวที่ซ้ำ ๑๒ ตัว) เพื่อติดตามความก้าวหน้าของเป้าประสงค์ดังกล่าว

## เป้าหมายการพัฒนาที่ยั่งยืน (Sustainable Development Goals : SDGs) ๑๗ เป้าหมายประกอบด้วย

เป้าหมายที่ ๑ : ขจัดความยากจนทุกรูปแบบในทุกพื้นที่

เป้าหมายที่ ๒ : ยุติความหิวโหย บรรลุความมั่นคงทางอาหารและยกระดับโภชนาการและส่งเสริมเกษตรกรรมที่ยั่งยืน

เป้าหมายที่ ๓ : สร้างหลักประกันว่าคนมีชีวิตที่มีสุขภาพดีและส่งเสริมความเป็นอยู่ที่ดีสำหรับทุกคนในทุกวัย

เป้าหมายที่ ๔ : สร้างหลักประกันว่าทุกคนมีการศึกษาที่มีคุณภาพอย่างครอบคลุมและเท่าเทียม และสนับสนุนโอกาสในการเรียนรู้ตลอดชีวิต

เป้าหมายที่ ๕ : บรรลุความเท่าเทียมระหว่างเพศ และเสริมอำนาจให้แก่สตรีและเด็กหญิง

เป้าหมายที่ ๖ : สร้างหลักประกันว่าจะมีการจัดให้มีน้ำและสุขอนามัยสำหรับทุกคนและมีการบริหารจัดการที่ยั่งยืน

เป้าหมายที่ ๗ : สร้างหลักประกันให้ทุกคนสามารถเข้าถึงพลังงานสมัยใหม่ที่ยั่งยืนในราคาที่ย่อมเยา

เป้าหมายที่ ๘ : ส่งเสริมการเติบโตทางเศรษฐกิจที่ต่อเนื่อง ครอบคลุม และยั่งยืน การจ้างงานเต็มที่ มีผลิตภาพ และการมีงานที่เหมาะสมสำหรับทุกคน

เป้าหมายที่ ๙ : สร้างโครงสร้างพื้นฐานที่มีความทนทาน ส่งเสริมการพัฒนาอุตสาหกรรมที่ครอบคลุมและยั่งยืน และส่งเสริมนวัตกรรม

เป้าหมายที่ ๑๐ : ลดความไม่เสมอภาคภายในประเทศและระหว่างประเทศ

เป้าหมายที่ ๑๑ : ทำให้เมืองและการตั้งถิ่นฐานของมนุษย์มีความครอบคลุม ปลอดภัย มีภูมิคุ้มกันและยั่งยืน

เป้าหมายที่ ๑๒ : สร้างหลักประกันให้มีรูปแบบการผลิตและการบริโภคที่ยั่งยืน

เป้าหมายที่ ๑๓ : ปฏิบัติการอย่างเร่งด่วนเพื่อต่อสู้การเปลี่ยนแปลงสภาพภูมิอากาศและผลกระทบที่เกิดขึ้น

เป้าหมายที่ ๑๔ : อนุรักษ์และใช้ประโยชน์จากมหาสมุทร ทะเล และทรัพยากรทางทะเลอย่างยั่งยืนเพื่อการพัฒนาที่ยั่งยืน

เป้าหมายที่ ๑๕ : ปกป้อง พื้นฟู และสนับสนุนการใช้ระบบนิเวศบนบกอย่างยั่งยืน จัดการป่าไม้อย่างยั่งยืนต่อผู้การ กลายสภาพเป็นทะเลทราย หยุดการเสื่อมโทรมของที่ดินและพื้นสภาพดิน และหยุดยั้งการสูญเสียมลพิษทางชีวภาพ

เป้าหมายที่ ๑๖ : ส่งเสริมสังคมที่สงบสุขและครอบคลุมเพื่อการพัฒนาที่ยั่งยืน ให้ทุกคนเข้าถึงความยุติธรรม และสร้างสถาบันที่มีประสิทธิภาพ รับผิดชอบ และครอบคลุมในทุกระดับ

เป้าหมายที่ ๑๗ : เสริมความเข้มแข็งให้แก่กลไกการดำเนินงานและฟื้นฟูหุ้นส่วนความร่วมมือระดับโลกเพื่อการพัฒนาที่ยั่งยืน

## ข้อควรรู้ที่สำคัญ ๖ ประการ

**ประการแรก** – เป้าหมายการพัฒนาทั้ง ๑๗ ข้อ สะท้อน “๓ เสาหลักของมิติความยั่งยืน” (Three Pillars of Sustainability) คือ มิติด้านสังคม เศรษฐกิจ และสิ่งแวดล้อม บวกกับอีก ๒ มิติ คือ มิติด้านสันติภาพและสถาบัน และมิติด้านหุ้นส่วนการพัฒนา ที่เชื่อมร้อยทุกมิติของความยั่งยืนไว้ด้วยกัน รวมเป็น ๕ มิติ องค์การสหประชาชาติ แบ่งเป้าหมาย ๑๗ ข้อ ออกเป็น ๕ กลุ่ม (เรียกว่า ๕ Ps) ประกอบด้วย

**People (มิติด้านสังคม)** : ครอบคลุมเป้าหมายที่ ๑ ถึง เป้าหมายที่ ๕

**Prosperity (มิติด้านเศรษฐกิจ)** : ครอบคลุมเป้าหมายที่ ๗ ถึง เป้าหมายที่ ๑๑

**Planet (มิติด้านสิ่งแวดล้อม)** : ครอบคลุมเป้าหมายที่ ๖ เป้าหมายที่ ๑๒ ถึง เป้าหมายที่ ๑๕

**Peace (มิติด้านสันติภาพและสถาบัน)** : ครอบคลุมเป้าหมายที่ ๑๖

**Partnership (มิติด้านหุ้นส่วนการพัฒนา)** : ครอบคลุมเป้าหมายที่ ๑๗

**ประการที่สอง** – เนื้อหาของ SDGs ไม่ได้อยู่ที่ระดับเป้าหมาย (Goals) แต่อยู่ที่ระดับเป้าประสงค์ (Targets) เป้าประสงค์เหล่านี้บอกถึงลักษณะของสังคม เศรษฐกิจ และสิ่งแวดล้อมในโลกที่บรรลุ SDGs ได้สำเร็จ มีนัยยะที่

บอกถึงฉากทัศน์ในฝัน ถึงวิสัยทัศน์ของการพัฒนาที่นำเสนออยู่ในวาระการพัฒนา ๒๐๓๐ (Agenda ๒๐๓๐) ฉะนั้น หากต้องการทราบว่า SDGs ครอบคลุมเรื่องใดบ้างต้องพิจารณาที่ระดับเป้าประสงค์

**ประการที่สาม** – ตัวชี้วัด ๒๓๒ ตัวนั้นเป็นตัวชี้วัดที่ออกแบบมาเพื่อใช้ในการติดตามความก้าวหน้าในระดับโลก ซึ่งอาจไม่สามารถนำมาใช้ในระดับประเทศได้อย่างเหมาะสมทั้งหมด และการเลือกใช้ตัวชี้วัดแต่ละตัวนั้นก็เพื่อให้สามารถสะท้อนสาระสำคัญของเป้าหมาย แต่อาจไม่ได้ครอบคลุมทุกมิติที่ระบุไว้ในเป้าประสงค์ ดังนั้น แต่ละประเทศจะต้องกลับมาพัฒนาตัวชี้วัดระดับประเทศและระดับท้องถิ่นเพื่อให้ SDGs สามารถใช้ประโยชน์ได้จริงในระดับพื้นที่ มิเช่นนั้น ประเทศไทยอาจทำได้เพียงบรรลุทุกตัวชี้วัด (Indicators) แต่ไม่บรรลุเป้าหมายการพัฒนาที่ยั่งยืน (SDGs) ก็เป็นได้ นอกจากนี้ ตัวชี้วัดยังมีการเปลี่ยนแปลงได้ ในขณะที่เป้าหมายและเป้าประสงค์จะไม่มีการปรับแก้ในระดับโลกแล้ว

**ประการที่สี่** – SDGs ไม่ใช่ข้อตกลงที่มีการบังคับสัญญาและลงโทษ แต่เป็นการเข้าร่วมโดยสมัครใจของประเทศต่าง ๆ และมีการทบทวน (Review) ประจำปีผ่านการนำเสนอ รายงานผลการทบทวนการดำเนินงานตามวาระการพัฒนาที่ยั่งยืน ค.ศ. ๒๐๓๐ ระดับชาติโดยสมัครใจ (Voluntary National Review) ในการประชุมระดับสูงทางการเมืองว่าด้วยการพัฒนาที่ยั่งยืน (High-Level Political Forum on Sustainable Development: HLPF) ที่จัดขึ้นเป็นประจำทุกปีในช่วงเดือนกรกฎาคม ที่สำนักงานใหญ่องค์การสหประชาชาติ กรุงนิวออร์ลีน ประเทศสหรัฐอเมริกา โดยทุกประเทศสามารถเสนอตัวเพื่อนำเสนอรายงานหรือไม่ก็ได้

**ประการที่ห้า** – ต้องทำความเข้าใจหลักการเบื้องหลังของ SDGs เพื่อนำไปปฏิบัติได้อย่างถูกต้อง เป้าหมายการพัฒนาที่ยั่งยืน (SDGs) เป็นเป้าหมายที่เน้นการพัฒนาที่ครอบคลุม (Inclusive) มุ่งการเปลี่ยนแปลง (Transformative) และบูรณาการ (Integrated) ที่ทุกประเทศต่างมีเจตย์ที่จะต้องนำไปปฏิบัติไม่ใช่เฉพาะแต่ประเทศยากจน (Universal) แต่ในขณะเดียวกันก็เน้นการนำไปปฏิบัติและแก้ปัญหาในระดับท้องถิ่น (Locally-focused) ซึ่งหมายถึงว่า แม้เป้าหมายทั้งหมดจะแบ่งออกเป็น ๑๗ เป้าหมาย แต่การพิจารณาและดำเนินการจะต้องเป็นไปอย่างบูรณาการ เห็นความเชื่อมโยง (Interlinkage) มุ่งผลลัพธ์ แผนพัฒนาท้องถิ่น (พ.ศ.๒๕๖๖-๒๕๗๐) แก้ไข ครั้งที่ ๑/๒๕๖๖ – **หน้าที่ ๒๗** (Outcome-based) และให้ความสำคัญกับคนกลุ่มที่เปราะบาง (Vulnerable people) คนยากจน และคนกลุ่มต่าง ๆ ที่มักถูกทิ้งไว้ข้างหลัง และแม้ว่า SDGs จะเป็นเป้าหมายระดับโลกแต่การนำ SDGs ไปปรับให้เหมาะกับบริบทของพื้นที่ (Localization of the SDGs) เป็นเรื่องสำคัญ จึงต้องให้ท้องถิ่นมีความเป็นเจ้าของและร่วมผลักดัน มีการให้ความหมายแก่เป้าประสงค์ (Targets) และตัวชี้วัด (Indicators) ที่เหมาะสมกับบริบทท้องถิ่น โดยหลักการการขับเคลื่อน SDGs ควรเป็นกระบวนการที่เริ่มจากฐานรากขึ้นสู่ระดับนโยบาย (Bottom-Up) และมีองค์กรปกครองส่วนท้องถิ่นเป็นผู้มีบทบาทหลักในการนำ SDGs ไปปฏิบัติ

**ประการที่หก** – ในทางปฏิบัติ SDGs มีฐานะเป็นเครื่องมืออื่น นอกเหนือจากการเป็นตัวชี้วัดสถานการณ์ความยั่งยืน เช่น SDGs ในฐานะที่เป็นคำศัพท์การพัฒนาที่ใช้ร่วมกัน: SDGs กลายเป็นคำศัพท์ในการพัฒนาที่ใช้ร่วมกันในทุกระดับ ทั้งระดับโลกไปจนถึงระดับท้องถิ่น เอื้อให้ทุกพื้นที่ในโลกสามารถเรียนรู้จากกันและกันได้ ชุมชนในไทยที่ประสบความสำเร็จในการพัฒนาบางประเด็นจะไม่ได้เป็นเพียงตัวอย่างให้ชุมชนในประเทศไทยเท่านั้น แต่เป็นตัวอย่างให้แก่ระดับโลกด้วย SDGs ในฐานะที่เป็น Action Framework: SDGs สามารถถูกใช้เป็นกรอบแนวคิดที่ใช้ในการทบทวนอนาคตของท้องถิ่น งานที่ทำกันอยู่ในปัจจุบัน ปัญหาที่เผชิญ และใช้เป็นกรอบในการกำหนดทิศทางในอนาคตของท้องถิ่นอย่างบูรณาการและยั่งยืน SDGs ในฐานะที่เป็นเครื่องมือในการต่อรอง: เนื่องจากภาครัฐทุกประเทศให้คำมั่นกับวาระการพัฒนา ๒๐๓๐ ในภาคเอกชน โดยเฉพาะภาคเอกชนขนาดใหญ่ก็อยู่ภายใต้กฎกติกาและการชี้วัดที่มี SDGs เป็นองค์ประกอบสำคัญ ดังนั้น ภาคประชาสังคมและคนกลุ่มต่าง ๆ สามารถใช้ SDGs เป็น

เครื่องมือในการเจรจาต่อรองเพื่อสร้างความร่วมมือในการพัฒนา และ/หรือสะกิดเตือนเมื่อเริ่มเห็นการดำเนินการที่  
ออกนอกกลุ่มนอกทางไปจาก SDGs ได้

### ๓) แผนพัฒนาภาค/แผนพัฒนากลุ่มจังหวัด/แผนพัฒนาจังหวัด

#### แผนพัฒนาภาคกลาง (พ.ศ.๒๕๖๖-๒๕๗๐)

สำนักงานสภาพัฒนาการเศรษฐกิจและสังคมแห่งชาติได้ดำเนินการยกร่างกรอบแผนพัฒนาภาค พ.ศ.  
๒๕๖๖-๒๕๗๐ เพื่อให้จังหวัด กลุ่มจังหวัด และส่วนราชการ มีกรอบทิศทางพัฒนาเชิงพื้นที่เพื่อใช้ในการจัดทำ  
แผนฯ โดยเป็นการยกร่าง เพื่อใช้งานไปพลางก่อน และเป็นดำเนินการพร้อมกับการจัดทำร่างกรอบแผนพัฒนา  
เศรษฐกิจและสังคม แห่งชาติ ฉบับที่ ๑๓ (พ.ศ. ๒๕๖๖ - ๒๕๗๐) ทั้งนี้ การจัดทำแผนพัฒนาภาค พ.ศ. ๒๕๖๖ -  
๒๕๗๐ ฉบับ สมบูรณ์ ในปีงบประมาณ พ.ศ. ๒๕๖๕ จะมีการทบทวนสถานการณ์ ปรับปรุงข้อมูล และรับฟังความ  
คิดเห็น จากภาคีการพัฒนาในพื้นที่อีกครั้งหนึ่ง ทั้งนี้ คาดว่าจะแล้วเสร็จพร้อมแผนพัฒนาฯ ฉบับที่ ๑๓ ในเดือน  
โดยวางเป้าหมายเชิงยุทธศาสตร์ที่จะพัฒนากรุงเทพฯ สุ่มหานครทันสมัย และภาคกลางเป็นฐานการผลิตสินค้าและ  
บริการที่มีมูลค่าสูง ประกอบด้วย ๖ ยุทธศาสตร์ ได้แก่

**ยุทธศาสตร์ที่ ๑ พัฒนาระบบขนส่งมวลชนและระบบขนส่งสาธารณะ** เป็นมหานครทันสมัยระดับโลกควบคู่กับการพัฒนาคุณภาพชีวิต  
และแก้ไขปัญหาสิ่งแวดล้อมเมือง

#### แนวทางการพัฒนา

๑) เร่งพัฒนาระบบขนส่งมวลชนและระบบขนส่งสาธารณะ อาทิ รถไฟฟ้า รถเมล์ ฯลฯ เพื่อบรรเทาปัญหา  
จราจรและให้ประชาชนเข้าถึงบริการระบบขนส่งสาธารณะที่สะดวกสบายและปลอดภัยในการเดินทาง

๒) ก่อสร้างถนนวงแหวน โครงข่ายเส้นทางถนนที่ขาดความเชื่อมโยง (Missing Link) สะพานข้ามแม่น้ำ  
เจ้าพระยา ฯลฯ เพื่อลดปัญหาความแออัดและคับคั่งของปริมาณการจราจรในเขตเมืองลดปัญหา คอขวดเป็นการ  
เชื่อมต่อโครงข่ายการเดินทางเพื่ออำนวยความสะดวกในการเข้าถึงและลดเวลาการเดินทาง รวมทั้งสร้างความ  
เชื่อมโยงระหว่างเมือง

๓) จัดระเบียบการใช้ประโยชน์ที่ดินโดยใช้มาตรการผังเมืองควบคุมการใช้พื้นที่รวมทั้งคุ้มครองแหล่ง  
อนุรักษ์และทัศนียภาพเมือง ตลอดจนการจัดทัศนียภาพของเมืองให้สวยงาม มีพื้นที่สีเขียวและสวนสาธารณะ

๔) พัฒนาระบบดูแลผู้สูงอายุ โดยส่งเสริมการพัฒนาเทคโนโลยีและนวัตกรรมให้สอดคล้องต่อความ  
ต้องการและเอื้อต่อการใช้ชีวิต รวมทั้งพัฒนารูปแบบและคุณภาพการบริการสาธารณสุขระดับปฐมภูมิและบริการ  
ดูแลระยะยาวสำหรับผู้สูงอายุ และออกแบบโครงสร้างพื้นฐานและบริการต่างๆ ให้สามารถรองรับคนทุกกลุ่มใน  
สังคมได้อย่างเท่าเทียมกัน (Universal Design) เพื่อรองรับสังคมผู้สูงอายุและส่งเสริมให้คนทุกกลุ่มสามารถเข้าถึง  
และใช้ประโยชน์จากการพัฒนาโครงสร้างพื้นฐานและบริการต่างๆ อย่างเสมอภาคและเท่าเทียมกัน

๕) ป้องกันและแก้ไขปัญหาขยะ น้ำเสีย น้ำท่วม และมลพิษทางอากาศ ในเขตพื้นที่ที่มีปัญหาความรุนแรง  
และความเสียหายเป็นมูลค่าสูง โดยเฉพาะในเขตพื้นที่กรุงเทพมหานครและปริมณฑล

๖) วางระบบป้องกันภัยอาชญากรรมและภัยก่อการร้ายในเขตกรุงเทพมหานคร และพื้นที่ต่อเนื่อง รวมทั้ง  
พื้นที่ที่มีปัญหาอาชญากรรม ปัญหารถจักรยานยนต์ และปัญหาความรุนแรงในสังคม โดยการใช้เทคโนโลยี การบังคับใช้  
กฎหมาย การปลูกจิตสำนึกและเสริมสร้างความเป็นพลเมือง ตลอดจนสร้างเครือข่าย  
เฝ้าระวัง เพื่อดูแลรักษาความปลอดภัยในชีวิตและทรัพย์สินของประชาชน

๓) พัฒนานครุงเทพมหานครเป็นเมืองน่าอยู่อัจฉริยะ โดยการจัดทำผังภูมิโนเวคเพื่อการจัดการพื้นที่และพัฒนาเมืองให้เป็นเมืองที่มีความน่าอยู่ อัจฉริยะ และสามารถรองรับกิจกรรมทางเศรษฐกิจเป็นที่ยุ่อาศัย ลดความเหลื่อมล้ำ และยกระดับคุณภาพชีวิตของประชาชนในพื้นที่ทุกกลุ่ม โดยยังคงรักษาอัตลักษณ์ของพื้นที่ ซึ่งระยะแรกดำเนินการที่บางซื่อเพื่อเป็นต้นแบบพัฒนาพื้นที่รอบสถานีระบบขนส่งมวลชน และเมืองอัจฉริยะแห่งแรก (Smart City) ในไทย และภูมิภาคอาเซียน

## **ยุทธศาสตร์ที่ ๒ พัฒนาคูณภาพแหล่งท่องเที่ยวที่มีชื่อเสียงระดับนานาชาติและสร้างความเชื่อมโยงเพื่อกระจายการท่องเที่ยวทั่วทั้งภาค**

### **แนวทางการพัฒนา**

๑) พัฒนาคูณภาพแหล่งท่องเที่ยวระดับนานาชาติ อาทิ วัดพระศรีรัตนศาสดาราม ชายหาดชะอำ-หัวหิน สนามกอล์ฟระดับโลกที่เพชรบุรี กาญจนบุรี และพระนครศรีอยุธยา ให้เป็นฐานการกระจายรายได้และการสร้างงาน โดยยกระดับคุณภาพของธุรกิจบริการด้านการท่องเที่ยวให้ได้มาตรฐานระดับนานาชาติและเป็นที่ยุ่ประทับใจของนักท่องเที่ยว รวมทั้งพัฒนาการท่องเที่ยวเชื่อมโยงแหล่งท่องเที่ยวชายฝั่งทะเลตะวันตกของภาคกลาง ได้แก่ จังหวัดเพชรบุรี และประจวบคีรีขันธ์ เชื่อมกับจังหวัดชุมพร และระนองของภาคใต้

๒) พัฒนาแหล่งท่องเที่ยวมรดกโลกพระนครศรีอยุธยาอย่างยั่งยืน โดยฟื้นฟูบูรณะโบราณสถาน และเตรียมความพร้อมของเมืองให้สามารถรองรับภัยพิบัติ โดยเฉพาะอุทกภัยได้อย่างมีประสิทธิภาพ

๓) อนุรักษ์และพัฒนากรุงรัตนโกสินทร์และเมืองเก่า เพื่อรักษาอัตลักษณ์ของเมืองให้เป็นมรดกทางวัฒนธรรมที่สืบทอดความเจริญรุ่งเรืองด้านศิลปวัฒนธรรมอันยิ่งใหญ่ของชาติตลอดไป อาทิ พื้นที่เกาะรัตนโกสินทร์ ในเขตกรุงเทพมหานคร เมืองเก่าเพชรบุรีเมืองเก่ากาญจนบุรี เมืองเก่าราชบุรี เมืองเก่าสุพรรณบุรี และเมืองเก่าลพบุรี

๔) พัฒนาแหล่งท่องเที่ยวที่มีศักยภาพ เช่น กลุ่มประวัติศาสตร์และศาสนา กาญจนบุรี-สุพรรณบุรี-พระนครศรีอยุธยา-อ่างทอง-สิงห์บุรี-ชัยนาท-ลพบุรี-สระบุรี-นครปฐม-ราชบุรี-เพชรบุรี กลุ่มดูแลสุขภาพด้วยแพทย์แผนไทย อาทิ นนทบุรี-สมุทรสาคร-นครปฐม-เพชรบุรี และกลุ่มท่องเที่ยวทางน้ำ อาทิพระนครศรีอยุธยา-นนทบุรี-ปทุมธานี-อ่างทอง-สิงห์บุรี โดยปรับปรุงและพัฒนาแหล่งท่องเที่ยวและกิจกรรมการท่องเที่ยวให้มีคุณค่าและมูลค่าเพิ่ม มีความหลากหลาย และเชื่อมโยงการท่องเที่ยวระหว่างจังหวัดอย่างยั่งยืนรวมทั้งบริหารการท่องเที่ยวโดยคำนึงถึงขีดความสามารถในการรองรับ

๕) เพิ่มมาตรฐานแหล่งท่องเที่ยวท้องถิ่นและแหล่งท่องเที่ยวโดยชุมชน เช่น ตลาดสามชุก ตลาดน้ำอัมพวา ตลาดน้ำดำเนินสะดวก เกาะเกร็ด ท่องเที่ยวธรรมชาติสวนผึ้ง อุทยานแห่งชาติแก่งกระจาน ฯลฯ โดยปรับปรุงสิ่งแวดล้อมความสะอาด กิจกรรมการท่องเที่ยว สินค้าและบริการด้านการท่องเที่ยวให้ได้มาตรฐานสากล

๖) พัฒนาการเข้าถึงแหล่งท่องเที่ยวชุมชน แหล่งผลิตสินค้า OTOP และแหล่งท่องเที่ยวเชิงเกษตร เพื่อให้มีเส้นทางหรือเครือข่ายการคมนาคมที่สามารถเดินทางเข้าไปยังแหล่งท่องเที่ยวได้อย่างสะดวกและปลอดภัย เป็นการขยายเส้นทางท่องเที่ยวและกระจายรายได้สู่ชุมชน

## **ยุทธศาสตร์ที่ ๓ ยกระดับการผลิตสินค้าเกษตรและอุตสาหกรรมโดยใช้นวัตกรรม เทคโนโลยีและความคิดสร้างสรรค์ เพื่อให้สามารถแข่งขันได้อย่างยั่งยืน**

### **แนวทางการพัฒนา**

๑) นำผลการวิจัยและพัฒนาด้านการเกษตรและอุตสาหกรรมการเกษตรมาใช้ประโยชน์ในเชิงพาณิชย์ เช่น นำผลการวิจัยและพัฒนาของสถาบันวิทยาศาสตร์ข้าวแห่งชาติมาใช้ในการพัฒนาการผลิตข้าวในพื้นที่ เพื่อเพิ่มผลผลิตต่อไร่ เพิ่มศักยภาพและยกระดับคุณภาพข้าวซึ่งเป็นสินค้าส่งออกที่สำคัญของประเทศให้มีคุณภาพตรงตามความต้องการของตลาด เป็นต้น

๒) พัฒนามาตรฐานฟาร์มเพื่อผลิตอาหารปลอดภัย (Food Safety) จากสินค้าเกษตรหลักของภาค ได้แก่ ข้าว พืชผัก มะพร้าว โคนม โคเนื้อ สุกร ไก่ เป็ด กุ้ง ปลา โดยเฉพาะในพื้นที่ที่เป็นแหล่งผลิตสำคัญได้แก่ จังหวัด ชัยนาท สิงห์บุรี อ่างทอง ลพบุรี สระบุรี พระนครศรีอยุธยา สุพรรณบุรี ราชบุรี นครปฐม และประจวบคีรีขันธ์ เพื่อการส่งออกสินค้าเกษตรคุณภาพสูง ที่สอดคล้องกับความต้องการของผู้บริโภคในตลาดเฉพาะและตลาดระดับบน

๓) ส่งเสริมการใช้เทคโนโลยีการเกษตรเพื่อยกระดับสู่ Smart Farmer และ Smart Farming โดยส่งเสริมให้เกษตรกรมีความรู้ความสามารถในการใช้เทคโนโลยีการผลิตที่ทันสมัยและพันธุ์ที่เหมาะสม รวมทั้งปรับปรุงระบบการบริหารจัดการตลาดให้มีประสิทธิภาพ

๔) พัฒนาความอุดมสมบูรณ์ทรัพยากรประมงทะเล โดยเร่งรัดการอนุรักษ์ พื้นฟูและการจัดการใช้ประโยชน์ทรัพยากรประมงและสิ่งแวดล้อมให้เป็นระบบเหมาะสม ควบคู่ไปกับการส่งเสริมและพัฒนาอาชีพ เช่น การส่งเสริมการวิจัยและถ่ายทอดเทคโนโลยีการจัดการและวิธีการเพาะเลี้ยงสัตว์น้ำเพื่อเพิ่มประสิทธิภาพการผลิตและสร้างมูลค่าเพิ่ม การส่งเสริมและพัฒนาการประมงพื้นบ้าน รวมทั้งการส่งเสริมและพัฒนาธุรกิจการประมง เป็นต้น ในพื้นที่ที่มีศักยภาพด้านการประมงและเพาะเลี้ยงสัตว์น้ำบริเวณชายฝั่งรอบอ่าวไทย ได้แก่ จังหวัดประจวบคีรีขันธ์ เพชรบุรี สมุทรสงคราม สมุทรสาคร และสมุทรปราการ

๕) เพิ่มความสามารถการแข่งขันอุตสาหกรรมประมง (สมุทรสาคร) อุตสาหกรรมก่อสร้าง (สระบุรี) อุตสาหกรรมยานยนต์และอิเล็กทรอนิกส์ (พระนครศรีอยุธยา ปทุมธานี สมุทรปราการ) ส่งเสริมการใช้เทคโนโลยีที่สูงขึ้น และเป็นมิตรกับสิ่งแวดล้อม

๖) พัฒนาทักษะแรงงานให้มีความรู้ขั้นสูง เพื่อยกระดับและปรับเปลี่ยนทักษะแรงงานให้ก้าวทันการเปลี่ยนแปลงทางเทคโนโลยีและนวัตกรรมสามารถรองรับอุตสาหกรรมและบริการแห่งอนาคต

๗) พัฒนากาญจนบุรี-ราชบุรี-เพชรบุรีตอนบนให้เป็นแหล่งอุตสาหกรรมแปรรูปผลผลิตทางการเกษตร และปศุสัตว์ และกลุ่มอุตสาหกรรมสิ่งทอและเครื่องนุ่งห่มเชื่อมโยงกับแหล่งผลิตในเมียนมา โดยเพิ่มประสิทธิภาพระบบโลจิสติกส์เพื่อลดต้นทุนในการขนส่งสินค้า รวมทั้งยกระดับคุณภาพสินค้าอุตสาหกรรมในพื้นที่ให้มีความทันสมัยและให้ได้มาตรฐานสากลไปสู่ตลาดอาเซียน

๘) ส่งเสริมและสนับสนุนธุรกิจ SMEs และ Start Up โดยให้ความสำคัญกับการเสริมสร้างองค์ความรู้ให้แก่ผู้ประกอบการในการดำเนินธุรกิจ อาทิ การนำงานวิจัยนวัตกรรมและเทคโนโลยีมาใช้ในการเพิ่มประสิทธิภาพการผลิต และการใช้กลยุทธ์การตลาด ฯลฯ เพื่อให้สามารถเริ่มต้นธุรกิจและเติบโตได้อย่างมีประสิทธิภาพ

## **ยุทธศาสตร์ที่ ๔ บริการจัดการน้ำและทรัพยากรธรรมชาติเพื่อแก้ไขปัญหาที่ท่วม ภัยแล้งและคงความสมดุลของระบบนิเวศอย่างยั่งยืน**

### **แนวทางการพัฒนา**

๑) พัฒนาแหล่งน้ำ และระบบกระจายน้ำ ในพื้นที่แล้งซ้ำซาก อาทิ จังหวัดกาญจนบุรีประจวบคีรีขันธ์ ราชบุรี และลพบุรี เพิ่มประสิทธิภาพระบบบริหารจัดการน้ำ โดยปรับปรุงและบำรุงรักษาแหล่งน้ำเดิม วางแผนจัดสรรน้ำเพื่อรองรับความต้องการใช้น้ำที่เพิ่มขึ้นจากการขยายตัวของกิจกรรมทางเศรษฐกิจและชุมชนได้อย่าง

พอเพียงและมีเสถียรภาพ รวมทั้งจัดทำแหล่งเก็บกักน้ำขนาดเล็กกระจาย ในพื้นที่การเกษตรเพื่อบรรเทาและแก้ไข ปัญหาขาดแคลนน้ำในช่วงฤดูแล้ง

๒) ป้องกันและแก้ไขปัญหาน้ำท่วมพื้นที่เศรษฐกิจ ชุมชน แหล่งประวัติศาสตร์ โบราณสถาน และพื้นที่น้ำท่วมซ้ำซาก อาทิ จังหวัดชัยนาท อ่างทอง สิงห์บุรี พระนครศรีอยุธยา สมุทรสาคร นนทบุรี ปทุมธานี และสมุทรปราการ โดยเพิ่มแหล่งเก็บกักน้ำที่เป็นแก้มลิง ส่งเสริมและสนับสนุนให้ประชาชน ในพื้นที่เสี่ยงจัดตั้งกลุ่มเฝ้าระวังภัยน้ำท่วม

๓) ป้องกันและแก้ไขปัญหาการทรุดตัวของแผ่นดิน รวมทั้งปัญหาการรุกคืบของน้ำเค็มโดยเฉพาะเขตพื้นที่ กรุงเทพมหานครและปริมณฑล

๔) หยุดยั้งการบุกรุกทำลายพื้นที่ป่าและส่งเสริมการฟื้นฟูป่าเสื่อมโทรม ในพื้นที่จังหวัดกาญจนบุรี เพชรบุรี และราชบุรี โดยการปลูกป่าเพิ่มเติม และเพิ่มมาตรการเฝ้าระวังและป้องกันการบุกรุกป่า สนับสนุนสิทธิและบทบาทของชุมชนให้เข้ามามีส่วนร่วมในการบริหารจัดการพื้นที่ป่าชุมชนไม่ให้เสื่อมโทรมลง

๕) ขุดลอกลำน้ำเพื่อเพิ่มปริมาณการกักเก็บน้ำและใช้ในการขนส่ง อาทิ แม่น้ำเจ้าพระยา แม่น้ำท่าจีน ฯลฯ และเพิ่มประสิทธิภาพการเดินเรือ และปรับปรุงท่าเรือโดยสารสาธารณะในแม่น้ำและลำคลองสาขาที่สำคัญ อาทิ แม่น้ำเจ้าพระยา แม่น้ำป่าสัก และลำคลองสาขาในเขตกรุงเทพมหานครและปริมณฑล รวมทั้งฟื้นฟูคุณภาพน้ำ แม่น้ำเจ้าพระยาและท่าจีนตอนล่างในพื้นที่ พระนครศรีอยุธยา ปทุมธานี นนทบุรี สมุทรปราการ นครปฐม และสมุทรสาคร

๖) ฟื้นฟูพื้นที่ชายฝั่งทะเลที่เสื่อมโทรม อาทิ ป้องกันและแก้ไขปัญหาการกัดเซาะชายฝั่งทะเลในเขตพื้นที่ จังหวัดสมุทรปราการ สมุทรสาคร สมุทรสงคราม เพชรบุรี ประจวบคีรีขันธ์ โดยการจัดทำแนวป้องกันการกัดเซาะชายฝั่งด้วยวิธีการที่เหมาะสม เช่น ปลูกป่าชายเลน และการทำแนวไม้ไผ่กันคลื่น แก้ไขปัญหามลพิษทางทะเลและชายฝั่ง โดยการบริหารจัดการขยะที่ลงสู่ทะเลและคราบน้ำมันในพื้นที่อ่าวไทยตอนใน

## **ยุทธศาสตร์ที่ ๕ เปิดประตูการค้า การลงทุน และการท่องเที่ยว เชื่อมโยงเขตเศรษฐกิจพิเศษทวาย-ภาคกลาง-ระเบียงเศรษฐกิจพิเศษภาคตะวันออก**

### **แนวทางการพัฒนา**

๑) พัฒนาทางหลวงพิเศษระหว่างเมือง และรถไฟ เชื่อมกรุงเทพ-กาญจนบุรี เพื่อเชื่อมโยง พื้นที่เศรษฐกิจชายแดนของภาคกับพื้นที่เศรษฐกิจหลักของประเทศให้สามารถเกื้อหนุนและติดต่อทางการพัฒนาระหว่างพื้นที่ได้โดยสะดวกและรวดเร็ว

๒) เร่งพัฒนาพื้นที่เขตพัฒนาเศรษฐกิจพิเศษชายแดนบ้านพุน้ำร้อน อำเภอเมืองกาญจนบุรี จังหวัดกาญจนบุรี ให้เป็นประตูเชื่อม Southern Economic CorridorSouthern จากท่าเรือทวาย-ท่าเรือแหลมฉบัง-ท่าเรือสีหนุวิลล์ ประเทศกัมพูชา-ท่าเรือวังเตา ประเทศเวียดนาม โดยพัฒนาโครงสร้างพื้นฐานและสิ่งอำนวยความสะดวกด้านการเดินทางและขนส่งเชื่อมโยงกับประเทศเพื่อนบ้าน

๓) พัฒนามาตรฐานด้านชายแดนไทย-เมียนมา บ้านพุน้ำร้อน ด้านเจดีดีสามองค์ และ ด้านสิงขร เพื่อเชื่อมโยงการค้า การลงทุน และการท่องเที่ยว กับเมียนมา โดยจัดระเบียบการใช้ประโยชน์ที่ดิน ให้สอดคล้องกับการพัฒนาในอนาคต พร้อมทั้งปรับปรุงและพัฒนาระบบโลจิสติกส์ ระบบสาธารณสุขปลอดภัยและสาธารณสุขการ จุดบริการ และสิ่งอำนวยความสะดวกบริเวณจุดผ่านแดน ตลอดจนระเบียบและกฎเกณฑ์ที่เกี่ยวข้อง

๔) พัฒนาเมืองและพื้นที่เศรษฐกิจของภาคกลางตามแนวแกนหลักการเชื่อมโยงเขตเศรษฐกิจพิเศษทวายกับ EEC โดยจัดเตรียมระบบสาธารณูปโภคและสาธารณูปการรองรับการพัฒนากิจกรรมทางเศรษฐกิจ เพื่อให้เอื้อต่อการพัฒนาการค้า การลงทุน และการท่องเที่ยวเชื่อมโยงระหว่างไทยกับเมียนมา

## **ยุทธศาสตร์ที่ ๖ พัฒนาความเชื่อมโยงเศรษฐกิจและสังคมกับทุกภาคเพื่อเสริมสร้างเสถียรภาพและลดความเหลื่อมล้ำภายในประเทศ**

### **แนวทางการพัฒนา**

๑) เร่งดำเนินการแผนพัฒนาโครงสร้างพื้นฐานการคมนาคมขนส่งที่เชื่อมโยงภาคกลางกับภาคอื่นๆ โดยให้ความสำคัญกับการพัฒนาระบบขนส่งทางรางให้เป็นโครงข่ายหลักในการขนส่งของประเทศ และรองรับการเชื่อมโยงกับการขนส่งรูปแบบอื่นๆ เพื่อกระจายประโยชน์และโอกาสจากจุดความเจริญหลักของประเทศให้เชื่อมโยงไปยังพื้นที่ภาคอื่นๆ ซึ่งจะทำให้เกิดการกระตุ้นการพัฒนาและลดความเหลื่อมล้ำระหว่างภาค อาทิ

(๑) เชื่อมโยงภาคเหนือ ด้วยรถไฟความเร็วสูงกรุงเทพฯ-พิษณุโลก และรถไฟทางคู่ลพบุรี-ปากน้ำโพ

(๒) เชื่อมโยงภาคตะวันออกเฉียงเหนือ ด้วยรถไฟความเร็วสูงกรุงเทพฯ-นครราชสีมา และทางหลวงพิเศษระหว่างเมืองบางปะอิน-นครราชสีมา

(๓) เชื่อมโยงภาคตะวันออก ด้วยรถไฟความเร็วสูง กรุงเทพฯ-ระยอง ทางหลวงพิเศษ พัทธยา-มาบตาพุด และรถไฟทางคู่ฉะเชิงเทรา-คลองสิบเก้า-แก่งคอย

(๔) เชื่อมโยงภาคใต้และภาคใต้ชายแดน ด้วยรถไฟความเร็วสูงกรุงเทพฯ-หัวหิน และรถไฟทางคู่ประจวบคีรีขันธ์-ชุมพร

๒) พัฒนาพื้นที่โดยรอบสถานีขนส่งมวลชนในเมืองที่มีศักยภาพที่สำคัญ อาทิ กรุงเทพมหานครและปริมณฑล พระนครศรีอยุธยา และบริเวณเมืองชายแดนที่มีศักยภาพ รวมทั้งบริเวณใกล้พื้นที่เขตพัฒนาเศรษฐกิจพิเศษชายแดน อาทิ เมืองพุน้ำร้อน โดยสนับสนุนให้มีการจัดทำโครงการนำร่องที่ใช้แนวทางการจัดรูปที่ดิน การผังเมืองควบคู่กับการพัฒนาเมืองแบบประหยัดพลังงาน

**แผนพัฒนากลุ่มจังหวัดภาคกลางตอนล่าง ๒ พ.ศ.๒๕๖๖-พ.ศ.๒๕๗๐ ฉบับทบทวน ประจำปีงบประมาณ พ.ศ.๒๕๖๗**

**เป้าหมายการพัฒนาตามแผนพัฒนากลุ่มจังหวัดภาคกลางตอนล่าง ๒ พ.ศ.๒๕๖๖-๒๕๗๐ ฉบับทบทวน ประจำปีงบประมาณ พ.ศ.๒๕๖๗**

*“เพชรสมุทรศรีมั่งคั่ง เศรษฐกิจเติบโต บนฐานทรัพยากรธรรมชาติและสิ่งแวดล้อมที่สมดุลและยั่งยืน”*

### **๑. ประเด็นการพัฒนาของกลุ่มจังหวัด**

**ประเด็นการพัฒนาที่ ๑** ยกระดับคุณภาพสินค้าเกษตรให้มีมูลค่าสูง และอุตสาหกรรมเกษตรที่เป็นมิตรกับสิ่งแวดล้อม

#### **แนวทางการพัฒนา**

๑) ส่งเสริมการผลิตสินค้าอัตลักษณ์พื้นถิ่น เกษตรปลอดภัย เกษตรแปรรูป และเกษตรอัจฉริยะที่สร้างมูลค่าสูง

๒) สร้างมูลค่าเพิ่มให้แก่สินค้าเกษตรมูลค่าสูงและวัสดุเหลือใช้ทางการเกษตร



**ประเด็นการพัฒนาที่ ๒** พัฒนาเป็นศูนย์กลางการท่องเที่ยวที่หลากหลายและได้มาตรฐานสากล

**แนวทางการพัฒนา**

- ๑) ปรับปรุงและพัฒนาโครงสร้างพื้นฐานด้านการท่องเที่ยว แหล่งท่องเที่ยว การเข้าถึงแหล่งท่องเที่ยว และสิ่งอำนวยความสะดวกให้ได้มาตรฐานและสนับสนุนการใช้เทคโนโลยีบริการเพื่อภาพลักษณ์ที่ทันสมัย
- ๒) พัฒนาศักยภาพผู้ประกอบการ บุคลากรในอุตสาหกรรมการท่องเที่ยว และระบบการบริหารจัดการให้เป็นการท่องเที่ยวอัจฉริยะ
- ๓) ส่งเสริมกิจกรรมท่องเที่ยวที่หลากหลายเพื่อสร้างงาน สร้างรายได้ให้แก่ประชาชน

**ประเด็นการพัฒนาที่ ๓** เพิ่มขีดความสามารถภาคอุตสาหกรรมและบริการด้วยเทคโนโลยีและนวัตกรรม

**แนวทางการพัฒนา**

- ๑) พัฒนากำลังคนให้มีทักษะรองรับอุตสาหกรรมและบริการแห่งอนาคต เพื่อให้มีผลิตภาพแรงงาน ที่สูงขึ้น

**ประเด็นการพัฒนาที่ ๔** รักษา พื้นฟูทรัพยากรธรรมชาติและสิ่งแวดล้อมเพื่อการใช้ประโยชน์อย่างยั่งยืน

**แนวทางการพัฒนา**

- ๑) สนับสนุนการนำเทคโนโลยีและนวัตกรรมเพื่อใช้ในการป้องกันและแก้ไขปัญหาสิ่งแวดล้อมและภัยพิบัติ มาตรการแนวปฏิบัติ
- ๒) สร้างการมีส่วนร่วมในการรักษา พื้นฟูทรัพยากรธรรมชาติและสิ่งแวดล้อมเพื่อการใช้ประโยชน์อย่างยั่งยืน
- ๓) การบริหารจัดการน้ำอย่างเป็นระบบทั้งลุ่มน้ำ เพื่อให้มีน้ำใช้อย่างเพียงพอและเหมาะสม

มาตรการแนวปฏิบัติ

**๒. เป้าหมายการพัฒนากลุ่มจังหวัด**

**“เพชรสมุทรคีรีมั่งคั่ง เศรษฐกิจเติบโต บนฐานทรัพยากรธรรมชาติ และสิ่งแวดล้อมที่สมดุลและยั่งยืน”**

โดยได้กำหนดคำนิยามเป้าหมายการพัฒนาไว้ดังนี้

**เพชรสมุทรคีรีมั่งคั่ง หมายถึง**

กลุ่มจังหวัดภาคกลางตอนล่าง ๒ เพชรสมุทรคีรี มีการขยายตัวของผลิตภัณฑ์มวลรวมอย่างต่อเนื่อง

**เศรษฐกิจเติบโต หมายถึง**

การเจริญเติบโตทางเศรษฐกิจมีเสถียรภาพและกระจายผลประโยชน์อย่างเป็นธรรม สินค้าในภาค การผลิต ต่างๆ ของกลุ่มจังหวัดภาคกลางตอนล่าง ๒ มีมูลค่าสูงขึ้น โดยมีทุนเทคโนโลยีและใช้วัตถุดิบอย่างเหมาะสม

**บนฐานทรัพยากรธรรมชาติและสิ่งแวดล้อมที่สมดุลและยั่งยืน หมายถึง**

การใช้ทรัพยากรธรรมชาติอย่างพอดี ไม่สร้างมลภาวะต่อสิ่งแวดล้อม มีการผลิตและการบริโภคเป็นมิตร ต่อสิ่งแวดล้อม

**พันธกิจ**

- ๑) การเสริมสร้างความเข้มแข็ง การขยายตัวอย่างต่อเนื่อง และการแข่งขันได้สูงของระบบเศรษฐกิจจาก ฐานการเกษตรมูลค่าสูงมีคุณภาพ ปลอดภัยได้มาตรฐาน การท่องเที่ยวแบบครบวงจร และอุตสาหกรรมที่ยั่งยืน และให้เกิดการกระจายตัวของเศรษฐกิจ ลดความเหลื่อมล้ำให้แต่ละพื้นที่ได้รับประโยชน์จากการพัฒนาอย่าง เท่าเทียมกัน และเพิ่มมากขึ้น

๒) การฟื้นฟูทรัพยากรธรรมชาติและสิ่งแวดล้อม และการส่งเสริมการใช้ประโยชน์อย่างรู้คุณค่าและ สมดุล ในขีดความสามารถของระบบนิเวศน์ และเป็นฐานการพัฒนาเศรษฐกิจและคุณภาพชีวิตที่ยั่งยืน และสอดคล้องกับ ทิศทางของประชาคมโลก

๓) สร้างและพัฒนาระบบโครงสร้างพื้นฐาน ทั้งทางบก ทางราง ทางน้ำ และทางอากาศ เชื่อมโยง ในกลุ่ม จังหวัด จังหวัดใกล้เคียง และภูมิภาคอาเซียน ทั้งด้านการค้า การคมนาคมขนส่ง การผลิต และการลงทุน

๔) เสริมสร้างความมั่นคง ปลอดภัยจากภัยและการเปลี่ยนแปลงทางด้านเศรษฐกิจ สังคม สิ่งแวดล้อมทั้ง จากภายในกลุ่มจังหวัด ประเทศ และภายนอกประเทศ เต็มตัวอย่างต่อเนื่องบนคุณภาพชีวิตและการพัฒนาตาม ปรัชญาของเศรษฐกิจพอเพียง

### แผนพัฒนาจังหวัดเพชรบุรี พ.ศ.๒๕๖๖-๒๕๗๐ ฉบับทบทวน ประจำปีงบประมาณ พ.ศ.๒๕๖๗

#### เป้าหมายการพัฒนาจังหวัด

“เพชรบุรีเมืองต้นแบบตามศาสตร์พระราชา นำอยู่ นำกิน นำเที่ยว สู่เมืองสร้างสรรค์ระดับสากล อย่างยั่งยืน”

โดยมีประเด็นการพัฒนาที่สำคัญ ๔ ประเด็น คือ

ประเด็นการพัฒนาที่ ๑ การพัฒนาเศรษฐกิจแบบครบวงจร จากฐานการค้า การลงทุน การบริการ การท่องเที่ยว และการเกษตร สู่อุตสาหกรรมและยั่งยืน ด้วยนวัตกรรมและเทคโนโลยี

ประเด็นการพัฒนาที่ ๒ การเสริมสร้างความมั่นคง ความสงบเรียบร้อย ด้วยต้นทุนทางสังคมประชาชนพึ่งตนเองได้ อย่างยั่งยืน ด้วยศาสตร์พระราชา

ประเด็นการพัฒนาที่ ๓ การบริหารจัดการทรัพยากรธรรมชาติและสิ่งแวดล้อมอย่างสมดุลและยั่งยืน

ประเด็นการพัฒนาที่ ๔ การพัฒนาแบบมีส่วนร่วมสู่เมืองสร้างสรรค์ระดับสากล ด้วยทุนทางศิลปวัฒนธรรม การท่องเที่ยว บนฐานทรัพยากร อัตลักษณ์ของท้องถิ่น และศักยภาพของพื้นที่

**ประเด็นการพัฒนาที่ ๑ การพัฒนาเศรษฐกิจแบบครบวงจร จากฐานการค้า การลงทุน การบริการ การท่องเที่ยว และการเกษตร สู่อุตสาหกรรมและยั่งยืน ด้วยนวัตกรรมและเทคโนโลยี**

#### วัตถุประสงค์

(๑) เพื่อการสร้างโอกาสและเพิ่มรายได้ พัฒนาระบบการเกษตรสู่ระบบมาตรฐานและปลอดภัย เพิ่มมูลค่าใน การผลิตให้มีคุณภาพ โดยการพัฒนาศักยภาพองค์กร/กลุ่มภาคการเกษตร และการจัดการสินค้าเกษตร

(๒) เพื่อการส่งเสริมและพัฒนากิจกรรมการท่องเที่ยว พัฒนา/ปรับปรุงภูมิทัศน์แหล่งท่องเที่ยว

(๓) การพัฒนาโครงสร้างพื้นฐานเพื่อเชื่อมโยงเส้นทางการค้า การลงทุนและการท่องเที่ยว

(๔) การสร้างเศรษฐกิจแบบ BCG

#### เป้าหมายและตัวชี้วัด

(๑) มูลค่าผลิตภัณฑ์มวลรวมภาคเกษตรเพิ่มขึ้นร้อยละ ๐.๕

(๒) รายได้จากการท่องเที่ยวจังหวัดเพชรบุรีเพิ่มขึ้นร้อยละ ๕

(๓) จำนวนโครงสร้างพื้นฐานเชื่อมโยงการท่องเที่ยวได้รับการพัฒนาไม่น้อยกว่า ๕ แห่ง

(๔) มูลค่าผลิตภัณฑ์มวลรวม GPP เพิ่มขึ้นไม่น้อยกว่าร้อยละ ๐.๕

#### แนวทางการพัฒนา

๑) ยกกระดับการบูรณาการและพัฒนาฐานข้อมูลเชื่อมโยงด้านการท่องเที่ยว การค้า การลงทุน

๒) สร้างความเข้มแข็งทางเศรษฐกิจในภาคอุตสาหกรรมการท่องเที่ยวอย่างเป็นมิตรกับสิ่งแวดล้อม

- ๓) สนับสนุนการพัฒนาการเกษตรอัจฉริยะและเกษตรอุตสาหกรรมก้าวหน้าแบบครบวงจร
- ๔) พัฒนาโครงสร้างพื้นฐานสาธารณูปโภครองรับการท่องเที่ยว

**ประเด็นการพัฒนาที่ ๒ การเสริมสร้างความมั่นคง ความงามสงบเรียบร้อย ด้วยต้นทุนทางสังคม ประชาชนพึ่งตนเองได้อย่างยั่งยืน ด้วยศาสตร์พระราชา**

**วัตถุประสงค์**

- ๑) สร้างความมั่นคงของชีวิตและสังคม ป้องกันการกระทำผิดกฎหมาย
- ๒) พัฒนาศักยภาพการแก้ไขปัญหาเสพติด ประชาชนปลอดภัยอุ่นใจและเป็นสุข
- ๓) การพัฒนาเพื่อลดความเหลื่อมล้ำในพื้นที่ชุมชนปลอดภัย
- ๔) การปลูกฝังความรัก สามัคคีและเทิดทูนสถาบันหลักของชาติ
- ๕) ส่งเสริมคุณภาพชีวิตกลุ่มเปราะบาง

**เป้าหมายและตัวชี้วัด**

- ๑) ชุมชนต้นแบบขยายผลตามหลักปรัชญาเศรษฐกิจพอเพียงเพิ่มขึ้นไม่น้อยกว่า ๒ แห่ง
- ๒) รายได้สร้างอาชีพทุกช่วงวัยไม่น้อยกว่า ร้อยละ ๐.๒

**แนวทางการพัฒนา**

- ๑) เสริมสร้างสังคมสุขภาวะอย่างมีคุณภาพ
- ๒) เสริมสร้างความมั่นคงและสงบเรียบร้อยด้วยกลไกภาคประชาสังคม
- ๓) พัฒนาการบริหารแห่งรัฐขับเคลื่อนโมเดลเศรษฐกิจไทยแลนด์ ๔.๐ และรองรับสังคมดิจิทัล
- ๔) พัฒนาศักยภาพการรัฐลดความเหลื่อมล้ำทางสังคม เพิ่มประสิทธิภาพภารกิจเชิงรุกทุกพื้นที่
- ๕) สร้างสุขภาวะที่เข้มแข็งเท่าทันการเปลี่ยนแปลง
- ๖) ส่งเสริมธรรมภิบาลภาครัฐ
- ๗) สร้างกระบวนการมีส่วนร่วม ขับเคลื่อนทุนทางสังคมด้วยศาสตร์พระราชา

**ประเด็นการพัฒนาที่ ๓ การบริหารจัดการทรัพยากรธรรมชาติและสิ่งแวดล้อมอย่างสมดุลและยั่งยืน**

**วัตถุประสงค์**

- ๑) การพัฒนานวัตกรรมการจัดการขยะชุมชนและลดมลภาวะของเมือง
- ๒) อนุรักษ์ และฟื้นฟูทรัพยากรธรรมชาติและสิ่งแวดล้อม
- ๓) การสร้างเครือข่ายบริหารจัดการทรัพยากรธรรมชาติและสิ่งแวดล้อม

**เป้าหมายและตัวชี้วัด**

- ๑) ปริมาณขยะมูลฝอยชุมชนลดลงไม่น้อยกว่า ร้อยละ ๕ ต่อปี
- ๒) ปริมาณพลังงานทางเลือก/พลังงานทดแทนเพิ่มขึ้น ร้อยละ ๑๐ ต่อปี

**แนวทางการพัฒนา**

- ๓.๑ การพัฒนาและบูรณาการฐานข้อมูลด้านทรัพยากรธรรมชาติและสิ่งแวดล้อม
- ๓.๒ อนุรักษ์ ฟื้นฟู และบริหารความเสี่ยงด้านทรัพยากรธรรมชาติ
- ๓.๓ พัฒนาระบบบริหารจัดการทรัพยากรธรรมชาติและสิ่งแวดล้อมอย่างมีส่วนร่วม
- ๓.๔ ส่งเสริมการจัดการพลังงาน การใช้ประโยชน์จากทรัพยากรอย่างรู้คุณค่ารองรับการพัฒนาเศรษฐกิจ
- ๓.๕ การพัฒนาเมืองน่าอยู่เป็นมิตรกับสิ่งแวดล้อม

**ประเด็นการพัฒนาที่ ๔** การพัฒนาแบบมีส่วนร่วมสู่เมืองสร้างสรรค์ระดับสากล ด้วยทุนทาง  
ศิลปะวัฒนธรรม การท่องเที่ยว บนฐานทรัพยากร อัตลักษณ์ของท้องถิ่น และศักยภาพของพื้นที่

**วัตถุประสงค์**

- ๑) สร้างการรับรู้แบบมีส่วนร่วมสู่เมืองสร้างสรรค์ระดับสากล
- ๒) พัฒนาและยกระดับทุนทางศิลปวัฒนธรรม การท่องเที่ยว อัตลักษณ์ของท้องถิ่นและศักยภาพของพื้นที่

**เป้าหมายและตัวชี้วัด**

- ๑) รายได้จากการท่องเที่ยวจังหวัดเพชรบุรี เพิ่มขึ้นร้อยละ ๕
- ๒) การจัดกิจกรรมการท่องเที่ยวหรือกิจกรรมการขับเคลื่อนเมืองสร้างสรรค์ไม่น้อยกว่า ๓ ครั้ง/ปี

**แนวทางการพัฒนา**

- ๑) การพัฒนาเมืองด้วยต้นทุนทางทรัพยากรและศักยภาพของพื้นที่
- ๒) สร้างกลไกการมีส่วนร่วมภาคประชาสังคม เพื่อก้าวสู่เมืองสร้างสรรค์ระดับสากล

**๔) ยุทธศาสตร์การพัฒนาขององค์กรปกครองส่วนท้องถิ่นในเขตจังหวัด**

**วิสัยทัศน์**

“เพชรบุรีเมืองน่าอยู่ เป็นศูนย์กลางการท่องเที่ยว ประชาชนมีอาชีพมั่นคง และเข้าถึงบริการทางการศึกษา  
สุขภาพดีถ้วนหน้า”

**ประเด็นยุทธศาสตร์**

	ยุทธศาสตร์การพัฒนา		แนวทางการพัฒนา
๑	ยุทธศาสตร์ด้านโครงสร้างพื้นฐาน	๑	การพัฒนาคมนาคมและขนส่ง
		๒	การพัฒนา/ส่งเสริมสนับสนุนสาธารณูปโภคขั้นพื้นฐาน
		๓	การผังเมือง
๒	ยุทธศาสตร์ด้านการส่งเสริมคุณภาพชีวิต	๑	การพัฒนา/ส่งเสริมสนับสนุนด้านการศึกษา
		๒	การพัฒนา/ส่งเสริมสนับสนุนด้านสาธารณสุข
		๓	การส่งเสริมสนับสนุน ด้านสังคมสังเคราะห์
		๔	การส่งเสริมและการสนับสนุนความเข้มแข็งชุมชนสร้าง เครือข่ายศูนย์การเรียนรู้สร้างอาชีพให้กับชุมชน
		๕	การพัฒนา/ส่งเสริมสนับสนุน ด้านกีฬาและนันทนาการ
๓	ยุทธศาสตร์ด้านระเบียบชุมชนสังคม และการ รักษาความสงบเรียบร้อย	๑	การส่งเสริมสนับสนุน ด้านการรักษาความสงบภายใน
		๒	การส่งเสริมสนับสนุน ด้านการป้องกันและบรรเทาสา ธารณภัย
		๓	การส่งเสริมสนับสนุน ด้านการพัฒนาระบบจราจรจัดการ และแก้ไขปัญหาจราจร
๔	ยุทธศาสตร์ด้านการวางแผนส่งเสริมการ ลงทุน พาณิชยกรรมและการท่องเที่ยว	๑	การส่งเสริมอาชีพเกษตร และเกษตรอุตสาหกรรม

		๒	การส่งเสริมสนับสนุน อุตสาหกรรม การท่องเที่ยว
		๓	การส่งเสริมสนับสนุน การลงทุน การพาณิชย์กรรมและ การค้าสู่สากล
๕	ยุทธศาสตร์ด้านการบริหารจัดการ และการอนุรักษ์ทรัพยากรธรรมชาติและสิ่งแวดล้อม	๑	การส่งเสริมสนับสนุนการอนุรักษ์ ฟื้นฟู และรักษา ทรัพยากรธรรมชาติและสิ่งแวดล้อม
		๒	การส่งเสริมสนับสนุน การรักษาและเพิ่มพื้นที่สีเขียวที่เป็น มิตรกับสิ่งแวดล้อม
		๓	การส่งเสริมสนับสนุนให้ประชาชนใช้ พลังงานสะอาดลดการปล่อยก๊าซเรือนกระจก
		๔	การส่งเสริมสนับสนุนเครือข่ายองค์กรพัฒนาเมือง ชุมชน รวมทั้งกลุ่มอาสาสมัครการมีส่วนร่วมทุกภาคส่วน
		๕	การส่งเสริมสนับสนุนการกำจัดขยะมูลฝอยและสิ่งปฏิกูล
๖	ยุทธศาสตร์ด้านศิลปะ วัฒนธรรม ประเพณี ศาสนา และภูมิปัญญาท้องถิ่น	๑	การส่งเสริมสนับสนุนด้านศิลปะ วัฒนธรรม ศาสนา และภูมิปัญญาท้องถิ่น
		๒	การส่งเสริมสนับสนุน การอนุรักษ์โบราณสถาน โบราณวัตถุ พิพิธภัณฑสถานแห่งชาติ พิพิธภัณฑท์ พื้นบ้าน
		๓	การส่งเสริมและสนับสนุนภูมิปัญญาท้องถิ่น
๓/	ยุทธศาสตร์ด้านการพัฒนากระบวนการ บริหารจัดการที่ดีในองค์กรและการมีส่วนร่วมของประชาชน	๑	การบริหารงานแบบบูรณาการ โดยมียุทธศาสตร์ชาติ เป็นเป้าหมายหลักยึดประชาชนเป็นศูนย์กลางตาม หลักปรัชญาเศรษฐกิจพอเพียง
		๒	ภาครัฐมีความโปร่งใส ประชาชนมีส่วนร่วมในการ พัฒนาการปลดการทุจริตและประพฤติมิชอบ
		๓	ภาครัฐมีความทันสมัย โดยพัฒนาและปรับปรุงระบบ วิธีการปฏิบัติราชการให้ทันสมัย
		๔	ส่งเสริมและพัฒนาบุคลากรในองค์กรให้เป็นคนดี คน เก่งยึดหลักคุณธรรม จริยธรรม มีจิตสำนึก มี ความสามารถสูง มุ่งมั่นและเป็นมืออาชีพ
		๕	ปรับปรุง พัฒนาอาคารสถานที่ พัสดูและทรัพย์สิน สำหรับการปฏิบัติงานให้ดีและทันสมัย ฯลฯ

## ๒. ยุทธศาสตร์ขององค์การบริหารส่วนจังหวัดเพชรบุรี

### วิสัยทัศน์

“เพชรบุรีเมืองน่าอยู่ น่ากิน น่าเที่ยว ประชาชนมีความปลอดภัยในชีวิตและทรัพย์สิน”

### ประเด็นยุทธศาสตร์

- ๑) ยุทธศาสตร์ที่ ๑ ยุทธศาสตร์ด้านโครงสร้างพื้นฐาน
- ๒) ยุทธศาสตร์ที่ ๒ ยุทธศาสตร์ด้านการส่งเสริมคุณภาพชีวิต
- ๓) ยุทธศาสตร์ที่ ๓ ยุทธศาสตร์ด้านการจัดระเบียบชุมชน สังคม และการรักษา ความสงบเรียบร้อย
- ๔) ยุทธศาสตร์ที่ ๔ ยุทธศาสตร์ด้านการวางแผนการส่งเสริมการลงทุน พาณิชยกรรมและการท่องเที่ยว
- ๕) ยุทธศาสตร์ที่ ๕ ยุทธศาสตร์ด้านการบริหารจัดการ และการอนุรักษ์ ทรัพยากรธรรมชาติและ สิ่งแวดล้อม
- ๖) ยุทธศาสตร์ที่ ๖ ยุทธศาสตร์ด้านศิลปะ วัฒนธรรม ประเพณี ศาสนา และภูมิปัญญาท้องถิ่น
- ๗) ยุทธศาสตร์ที่ ๗ ยุทธศาสตร์ด้านการพัฒนากระบวนการบริหารจัดการที่ดีในองค์กรและการมีส่วนร่วม ของประชาชน

### ประเด็นยุทธศาสตร์ที่ ๑ ยุทธศาสตร์ด้านโครงสร้างพื้นฐาน

#### เป้าประสงค์

การเชื่อมโยงระบบการคมนาคมขนส่งมีประสิทธิภาพ ได้มาตรฐาน และเพียงพอต่อความต้องการ ของประชาชน เพื่อรองรับนักท่องเที่ยว การขนส่งพืชผลทางการเกษตร และการขยายตัวของเมืองในอนาคต

#### ค่าเป้าหมาย

๑. การให้บริการสาธารณะด้านโครงสร้างพื้นฐาน สามารถป้องกันและบรรเทาปัญหาความ เดือดร้อนให้กับประชาชนในพื้นที่ได้อย่างทันท่วงที
๒. ระบบโครงสร้างพื้นฐานและสาธารณูปโภคและได้รับการพัฒนาปรับปรุงได้มาตรฐาน
๓. เส้นทางคมนาคมได้มาตรฐาน ประชาชน นักท่องเที่ยว เกษตรกร ใช้สัญจรไปมาได้อย่างสะดวก รวดเร็วและปลอดภัย

#### กลยุทธ์และตัวชี้วัด

กลยุทธ์	ตัวชี้วัด
๑. พัฒนาระบบโครงสร้างพื้นฐานด้านคมนาคมและ สาธารณูปโภค	- จำนวนโครงการ/กิจกรรมที่ดำเนินการก่อสร้าง/ ปรับปรุงซ่อมแซม
๒. ส่งเสริมสนับสนุนการจัดทำผังเมือง ผังเมืองรวม ผังเมืองเฉพาะ	- ร้อยละความพึงพอใจของประชาชนและผู้เกี่ยวข้อง ต่อการดำเนินงานด้านโครงสร้างพื้นฐาน

### ประเด็นยุทธศาสตร์ที่ ๒ ยุทธศาสตร์ด้านการส่งเสริมคุณภาพชีวิต

#### เป้าประสงค์

๑. การศึกษาของท้องถิ่นมีคุณภาพมากขึ้น
๒. ประชาชนมีสุขภาพดีรวมถึงป้องกันและแก้ไขปัญหาสุขภาพ
๓. ประชาชนได้รับการช่วยเหลือด้านสวัสดิการและสังคมสงเคราะห์อย่างทั่วถึง
๔. ประชาชนได้รับการส่งเสริมและพัฒนาด้านอาชีพ
๕. ประชาชนได้รับการส่งเสริมการกีฬาและนันทนาการอย่างต่อเนื่อง

## คำเป้าหมาย

- ๑.เด็ก เยาวชน ประชาชนได้รับโอกาสทางการศึกษา
- ๒.เด็ก เยาวชน ประชาชนมีสุขภาพอนามัยสมบูรณ์แข็งแรงทางไกลยาเสพติด
- ๓.ประชาชนได้รับการช่วยเหลือด้านสวัสดิการและสังคมสงเคราะห์อย่างทั่วถึง
- ๔.ประชาชนได้รับการส่งเสริมและพัฒนาด้านอาชีพ
- ๕.เด็ก เยาวชน ประชาชน มีวัสดุ ครุภัณฑ์กีฬาพร้อมสถานที่เล่นกีฬานันทนาการ

## กลยุทธ์และตัวชี้วัด

กลยุทธ์	ตัวชี้วัด
๑.ส่งเสริมและสนับสนุนด้านการศึกษา	- จำนวนโครงการ/กิจกรรม ที่ได้ดำเนินการหรือสนับสนุนงบประมาณ - ร้อยละความพึงพอใจของประชาชนและผู้เกี่ยวข้องต่อการพัฒนาด้านการส่งเสริมคุณภาพชีวิต
๒.ส่งเสริมและสนับสนุนด้านสาธารณสุข	
๓.ส่งเสริมและสนับสนุนด้านสังคมสงเคราะห์	
๔.ส่งเสริมและสนับสนุนความเข้มแข็งชุมชน สร้างเครือข่ายศูนย์การเรียนรู้ สร้างอาชีพให้กับชุมชน	
๕.ส่งเสริมและสนับสนุนด้านการกีฬาและนันทนาการ	

ประเด็นยุทธศาสตร์ที่ ๓ ยุทธศาสตร์ด้านการจัดระเบียบชุมชน สังคม และการรักษา ความสงบเรียบร้อย  
เป้าประสงค์

ประชาชนมีความปลอดภัยในชีวิตและทรัพย์สิน

## คำเป้าหมาย

ประชาชนได้รับความปลอดภัยในชีวิตและทรัพย์สิน

## กลยุทธ์และตัวชี้วัด

กลยุทธ์	ตัวชี้วัด
๑.ดำเนินการส่งเสริมหรือสนับสนุนงบประมาณในด้านการรักษาความสงบภายใน	- จำนวนโครงการ/กิจกรรม ที่ได้ดำเนินการหรือสนับสนุนงบประมาณ - ร้อยละความพึงพอใจของประชาชนและผู้เกี่ยวข้องต่อการพัฒนาด้านการจัดระเบียบชุมชน
๒.ดำเนินการส่งเสริมหรือสนับสนุนงบประมาณในด้านการป้องกันและบรรเทาสาธารณภัย	
๓.ดำเนินการส่งเสริมหรือสนับสนุนงบประมาณในด้านการพัฒนาระบบจรรยาบรรณการจัดการและแก้ไขปัญหายาเสพติด	

ประเด็นยุทธศาสตร์ที่ ๔ ยุทธศาสตร์ด้านการวางแผนการส่งเสริมการลงทุน พาณิชยกรรม และการท่องเที่ยว

## เป้าประสงค์

ประชาชนได้รับการส่งเสริมด้านการวางแผนการส่งเสริมการลงทุนพาณิชยกรรมการท่องเที่ยว และมีรายได้จากการท่องเที่ยวเพิ่มขึ้น

## คำเป้าหมาย

ส่งเสริมด้านการวางแผนการส่งเสริมการลงทุน พาณิชยกรรม และการท่องเที่ยวกระจายไปสู่ชุมชน สร้างงานและเพิ่มรายได้ให้กับประชาชนในท้องถิ่น

### กลยุทธ์และตัวชี้วัด

กลยุทธ์	ตัวชี้วัด
๑. ดำเนินการส่งเสริมหรือสนับสนุนงบประมาณในด้านการส่งเสริมอาชีพเกษตร และเกษตรอุตสาหกรรม	- จำนวนโครงการ/กิจกรรม ที่ได้ดำเนินการหรือสนับสนุนงบประมาณ - ร้อยละความพึงพอใจของประชาชนและผู้เกี่ยวข้องต่อการพัฒนาด้านการวางแผนการส่งเสริมการลงทุนพาณิชยกรรมการท่องเที่ยว
๒. ดำเนินการส่งเสริมหรือสนับสนุนงบประมาณในด้านอุตสาหกรรมการท่องเที่ยว	
๓. ดำเนินการส่งเสริมหรือสนับสนุนงบประมาณในด้านการลงทุน การพาณิชยกรรม	

ประเด็นยุทธศาสตร์ที่ ๕ ยุทธศาสตร์ด้านการบริหารจัดการ และการอนุรักษ์ ทรัพยากรธรรมชาติและสิ่งแวดล้อม

## เป้าประสงค์

- ทรัพยากรธรรมชาติและสิ่งแวดล้อมได้รับการดูแลรักษาให้มีคุณภาพและประชาชนมีส่วนร่วมในการอนุรักษ์ พื้นฟูที่ยั่งยืน
- ประชาชนมีจิตสำนึกในการดูแลรักษาทรัพยากรธรรมชาติและสิ่งแวดล้อมของจังหวัดให้ยังคงอุดมสมบูรณ์สวยงาม และปลอดภัย

## คำเป้าหมาย

ทรัพยากรธรรมชาติและสิ่งแวดล้อมได้รับการส่งเสริม พัฒนาและปรับปรุงให้ดีขึ้น ตลอดจนส่งเสริมให้ประชาชนเห็นความสำคัญและให้ความร่วมมือในการอนุรักษ์ฟื้นฟูทรัพยากรธรรมชาติและสิ่งแวดล้อม

### กลยุทธ์และตัวชี้วัด

กลยุทธ์	ตัวชี้วัด
๑. ดำเนินการส่งเสริมหรือสนับสนุนงบประมาณให้กับหน่วยงานต่าง ๆ ในภารกิจด้านการอนุรักษ์ฟื้นฟู และรักษาทรัพยากรธรรมชาติและสิ่งแวดล้อม	- จำนวนโครงการ/กิจกรรม ที่ได้ดำเนินการหรือสนับสนุนงบประมาณ - ร้อยละความพึงพอใจของประชาชนและผู้เกี่ยวข้องต่อการพัฒนาด้านการบริหารจัดการและอนุรักษ์ทรัพยากรธรรมชาติและสิ่งแวดล้อม

ประเด็นยุทธศาสตร์ที่ ๖ ยุทธศาสตร์ด้านศิลปะ วัฒนธรรม ประเพณี ศาสนา และภูมิปัญญาท้องถิ่น

## เป้าประสงค์

ส่งเสริมสนับสนุนกิจกรรมด้านศิลปะ วัฒนธรรม ประเพณี ศาสนา และภูมิปัญญาท้องถิ่นและอนุรักษ์สืบสานให้คงอยู่สืบไป



## คำเป้าหมาย

ดำเนินการส่งเสริมสนับสนุนกิจกรรมและอนุรักษ์ สืบสานงานด้านศิลปะ วัฒนธรรม ประเพณี ศาสนา และ ภูมิปัญญาท้องถิ่นอย่างต่อเนื่อง

### กลยุทธ์และตัวชี้วัด

กลยุทธ์	ตัวชี้วัด
๑.ดำเนินการส่งเสริมหรือสนับสนุนงบประมาณ. ให้กับหน่วยงานต่าง ๆ ในภารกิจด้านการอนุรักษ์ พื้นฟู ศิลปะ วัฒนธรรม ประเพณี ศาสนา และภูมิปัญญาท้องถิ่น	- จำนวนโครงการ/กิจกรรม ที่ได้ดำเนินการหรือสนับสนุนงบประมาณ - ร้อยละความพึงพอใจของประชาชนและผู้เกี่ยวข้องต่อการพัฒนาด้านศิลปะ วัฒนธรรม ประเพณี ศาสนา และภูมิปัญญาท้องถิ่น

ประเด็นยุทธศาสตร์ที่ ๗ ยุทธศาสตร์ด้านการพัฒนากระบวนการบริหารจัดการที่ดีในองค์กรและการมีส่วนร่วมของประชาชน

### เป้าประสงค์

ส่งเสริมสนับสนุนระบบการบริหารจัดการ และการบริการสาธารณะให้มีประสิทธิภาพทั่วถึง ตลอดจนมีส่วนร่วมของทุกภาคส่วนในการพัฒนาท้องถิ่น

### คำเป้าประสงค์

- มีระบบการบริหารจัดการที่ดี ภาคส่วนต่าง ๆ ในพื้นที่ให้มีความร่วมมือและประชาชนมีส่วนร่วมในการพัฒนาท้องถิ่นอย่างทั่วถึง
- การปฏิบัติราชการมีประสิทธิภาพการรองรับการให้บริการสาธารณะอย่างทั่วถึงทุกด้าน

### กลยุทธ์และตัวชี้วัด

กลยุทธ์	ตัวชี้วัด
๑.ดำเนินการส่งเสริมหรือสนับสนุนงบประมาณ. ให้กับหน่วยงานต่าง ๆ ด้านการพัฒนากระบวนการบริหารจัดการที่ดีในองค์กรและส่งเสริมการมีส่วนร่วมของประชาชนในการพัฒนาท้องถิ่น	- จำนวนโครงการ/กิจกรรม ที่ได้ดำเนินการและประชาชนมีส่วนร่วม - ร้อยละความพึงพอใจของประชาชนและผู้เกี่ยวข้องต่อกระบวนการบริหารจัดการที่ดีในองค์กรและการมีส่วนร่วมของประชาชน
๒.ดำเนินการจัดหาเครื่องมือ อุปกรณ์ และ สถานที่ให้สามารถตอบสนองการปฏิบัติงานได้อย่างมีประสิทธิภาพ	
๓.ส่งเสริมความรู้ความเข้าใจเกี่ยวกับกิจการท้องถิ่น และการมีส่วนร่วมของประชาชน	

## (๒) ยุทธศาสตร์ขององค์กรปกครองส่วนท้องถิ่น

### ๑) วิสัยทัศน์

องค์การบริหารส่วนตำบลต้นมะพร้าว ได้กำหนดวิสัยทัศน์ (vision) เพื่อแสดงสถานการณ์ในอนาคต เพื่อเป็นจุดมุ่งหมายความคาดหวังที่ต้องการให้เกิดขึ้นในอนาคตข้างหน้า ซึ่งจะสามารถสะท้อนถึงสภาวะการณ์ของท้องถิ่นในอนาคตอย่างรอบด้าน ภายใต้การเปลี่ยนแปลงของสภาพแวดล้อมด้านต่างๆ จึงได้กำหนดความคาดหวังที่จะเกิดขึ้น ในอนาคต ดังนี้

“ทุกภาคส่วนร่วมพัฒนา ระบบสาธารณูปโภคพร้อม  
พัฒนาการเกษตร การศึกษา ให้ประชาชนมีคุณภาพชีวิตที่ดี”

### นโยบายของผู้บริหารองค์การบริหารส่วนตำบลต้นมะพร้าว

#### ๑. นโยบายด้านโครงสร้างพื้นฐาน

๑.๑ พัฒนาระบบสาธารณูปโภคพื้นฐานด้านระบบน้ำประปา พร้อมปรับปรุงแหล่งกักเก็บน้ำหนองไก่อดำ รวมถึงคลองระบายต่างๆ เพื่อให้มีประสิทธิภาพและประสิทธิผลเพียงพอต่อความต้องการของประชาชน

๑.๒ ดำเนินการก่อสร้าง ปรับปรุงซ่อมแซมถนนสายหลัก ถนนสายรอง พร้อมให้มีรางระบายเพื่ออำนวยความสะดวกในการคมนาคมและป้องกันน้ำท่วมเขตบ้านเรือนของประชาชน

๑.๓ พัฒนาบริเวณหนองไก่อดำและสถานที่อื่นๆ ให้เป็นสถานที่ออกกำลังกายและพักผ่อนหย่อนใจอย่างเหมาะสม

๑.๔ ปรับปรุงให้มีไฟฟ้าสาธารณะอย่างทั่วถึง เพื่อให้เกิดความปลอดภัยแก่ชีวิตและทรัพย์สินของประชาชน

๑.๕ จัดทำผังเมืองชุมชน กำหนดซอย ถนน เพื่อรองรับการขยายตัวของชุมชนให้มีแนวทางที่ชัดเจนเป็นไปอย่างมีระบบ

#### ๒. นโยบายด้านเศรษฐกิจและส่งเสริมคุณภาพชีวิต

๒.๑ ส่งเสริม สนับสนุนและพัฒนา กลุ่มอาชีพต่างๆ ในตำบลต้นมะพร้าว อย่างจริงจังและยั่งยืน

๒.๒ ส่งเสริมและสนับสนุนให้มีผลิตภัณฑ์หรือพัฒนาฝีมือแรงงานชุมชน ให้ความรู้ โดยการจัดการเรียนการสอนพัฒนาผลิตภัณฑ์และฝีมือแรงงานให้มีความเชี่ยวชาญ

๒.๓ ส่งเสริมและสนับสนุนให้ประชาชนมีรายได้ โดยการพัฒนาคุณภาพสินค้าและผลิตสินค้าให้ได้คุณภาพ พร้อมสร้างช่องทางการจำหน่ายสินค้าให้กับประชาชน

๒.๔ ส่งเสริมและสนับสนุนให้ประชาชนใช้วิถีชีวิตนาระบบเศรษฐกิจแบบพอเพียงมาใช้ให้เกิดประโยชน์ในทางปฏิบัติอย่างแท้จริง

๒.๕ สนับสนุนงานสาธารณสุขมูลฐาน โดยขับเคลื่อนร่วมกับโรงพยาบาลส่งเสริมสุขภาพตำบลเพื่อทำงานด้านสุขภาพ ป้องกันและควบคุมโรคระบาดต่างๆ ในชุมชนที่ก่อให้เกิดผลกระทบต่อความเป็นอยู่กับชีวิตและสุขภาพพลานามัยของประชาชน

### ๓. นโยบายด้านการพัฒนาสังคม

๓.๑ สนับสนุนให้มีกิจกรรมนันทนาการ การกีฬาทุกประเภท เพื่อป้องกันและแก้ไขปัญหาด้านยาเสพติด

๓.๒ ส่งเสริมให้มีกิจกรรม, จัดหาสถานที่สำหรับผู้สูงอายุ มีการรวมกลุ่มและพัฒนาศักยภาพของกลุ่มผู้สูงอายุในตำบล มีสถานที่สำหรับออกกำลังกาย ทำกิจกรรม และอุปกรณ์กีฬาที่จำเป็นสำหรับผู้สูงอายุ

๓.๓ สนับสนุนให้มีสถานที่สำหรับออกกำลังกาย ปรับปรุงลานกีฬาและอุปกรณ์ออกกำลังกายให้ครอบคลุมทั่วถึง

๓.๔ สนับสนุนอุปกรณ์กีฬาทุกหมู่บ้านและจัดกิจกรรมการแข่งขันกีฬาทุกระดับ

### ๔. นโยบายด้านการบริหารจัดการบ้านเมืองที่ดี

๔.๑ ส่งเสริมให้ประชาชนมีส่วนร่วมในการบริหารท้องถิ่น โดยการร่วมคิดร่วมทำร่วมแก้ปัญหา และติดตามประเมินผลการดำเนินงานเพื่อให้การพัฒนาท้องถิ่นเป็นไปอย่างมีประสิทธิภาพ

๔.๒ สร้างระบบบริหารโดยเน้นหลักประสิทธิภาพประสิทธิผล สุจริต โปร่งใสสามารถตรวจสอบได้ และตรงกับความต้องการของประชาชนอย่างแท้จริง

๔.๓ ส่งเสริมให้ประชาชนเข้ามามีส่วนร่วม กำหนดวิสัยทัศน์ยุทธศาสตร์ จัดทำแผนโครงการในการพัฒนาตำบลให้เป็นไปตามเจตนารมณ์ของประชาชน

๔.๔ จัดการพัฒนาบุคลากร เจ้าหน้าที่หน่วยงานให้มีความรู้ทักษะในการปฏิบัติงานเพื่อให้สามารถปฏิบัติงาน เพื่อตอบสนองความต้องการของประชาชนได้อย่างมีประสิทธิภาพและประสิทธิผล

๔.๕ เพิ่มประสิทธิภาพการให้บริการประชาชน ลดขั้นตอนการปฏิบัติงานเพื่อให้ประชาชนที่มารับบริการได้รับความสะดวกและมีความพึงพอใจสูงสุด

๔.๖ ส่งเสริมให้ความรู้แก่ประชาชนเกี่ยวกับการมีส่วนร่วม บทบาทหน้าที่ของประชาชนที่มีต่อการบริหารท้องถิ่นและอำนาจในการตรวจสอบตามรัฐธรรมนูญ

๔.๗ จัดโครงการ อบรม.เคลื่อนที่ เพื่อรับฟังปัญหาและบริการด้านต่างๆ ให้แก่ประชาชน

### ๕. นโยบายด้านศาสนา วัฒนธรรมจารีตประเพณีและภูมิปัญญาท้องถิ่น

๕.๑ ทำนุบำรุงด้านการศาสนา ส่งเสริมให้มีกิจกรรมร่วมกับวัดหนองควง

๕.๒ ส่งเสริมสนับสนุนประเพณีสากลและประเพณีในท้องถิ่น เช่น วันลอยกระทง, วันเข้าพรรษา, ออกพรรษา, วันสงกรานต์ เป็นต้น.

๕.๓ สนับสนุนการจัดกิจกรรมพัฒนาคุณธรรม จริยธรรมแก่ เยาวชนและประชาชนเพื่อให้สังคมเกิดสังคมแห่งความสงบสุข

### ๖. นโยบายด้านทรัพยากรธรรมชาติและสิ่งแวดล้อม

๖.๑ จัดให้มีสวนสาธารณะ สวนสุขภาพ เพื่อให้ประชาชนได้มีที่พักผ่อนหย่อนใจและออกกำลังกายอย่างเหมาะสม

๖.๒ อนุรักษ์ปลูกจิตสำนึกของเด็กเยาวชนและประชาชนในการป้องกันและแก้ไขปัญหาสิ่งแวดล้อม พร้อมทั้งมีส่วนร่วมของประชาชนในการคัดแยกขยะ กำจัดขยะและดูแลความสะอาดในชุมชน

๖.๓ แก้ไขปัญหาเรื่องขยะมูลฝอย แบบบูรณาการ ให้เป็นตำบลที่จัดการบริหารขยะได้อย่างมีประสิทธิภาพและประสิทธิผล

๖.๔ แก้ไข ปรับปรุง ภูมิทัศน์ภายในตำบลให้มีความสะอาดสวยงาม เช่น กำจัดวัชพืชที่ขึ้นตามคูคลอง และบนถนนทางคมนาคม เพื่อป้องกันการทิ้งขยะไว้ในแหล่งที่วัชพืชปกคลุม

๖.๕ ส่งเสริมให้ประชาชนมีส่วนร่วมในการฟื้นฟู รักษาและหวงแหนทรัพยากรธรรมชาติและสิ่งแวดล้อม พร้อมทั้งเป็นตาสับปะรดในการเฝ้าระวังการทิ้งขยะในเขตชุมชน

## ๒) ยุทธศาสตร์

คณะกรรมการพัฒนาองค์การบริหารส่วนตำบลร่วมกับประชาคมท้องถิ่น ส่วนราชการ รัฐวิสาหกิจ รวมทั้งองค์กรต่างๆ ที่เกี่ยวข้อง ได้กำหนดยุทธศาสตร์ขององค์การบริหารส่วนตำบล ๘ ยุทธศาสตร์ โดยมีรายละเอียดดังนี้

**ยุทธศาสตร์ที่ ๑** การพัฒนาด้านเศรษฐกิจพอเพียง

**ยุทธศาสตร์ที่ ๒** การพัฒนาด้านคมนาคม ระบบสาธารณูปโภค สาธารณูปการ

**ยุทธศาสตร์ที่ ๓** การพัฒนาด้านทรัพยากรธรรมชาติและสิ่งแวดล้อม

**ยุทธศาสตร์ที่ ๔** การพัฒนาด้านแหล่งน้ำ

**ยุทธศาสตร์ที่ ๕** การพัฒนาด้านการศึกษา ศาสนา ศิลปวัฒนธรรม จารีตประเพณี ภูมิปัญญาท้องถิ่น

**ยุทธศาสตร์ที่ ๖** การพัฒนาด้านสาธารณสุข

**ยุทธศาสตร์ที่ ๗** การพัฒนาด้านคุณภาพชีวิต

**ยุทธศาสตร์ที่ ๘** การพัฒนาด้านกระบวนการบริหารจัดการที่ดีในองค์กร และการมีส่วนร่วมของประชาชน

### ๓) เป้าประสงค์

๑) พัฒนาและส่งเสริมการประกอบอาชีพและรายได้ของประชาชนให้เพียงพอยั่งยืน และสอดคล้องกับวิถีชุมชนโดยน้อมนำปรัชญาเศรษฐกิจพอเพียง

๒) พัฒนา ปรับปรุงและบำรุงรักษาระบบสาธารณูปโภค สาธารณูปการ ด้านโครงสร้างพื้นฐานให้ได้มาตรฐานเพียงพอและสอดคล้องกับระบบผังเมืองรวมและมีความพร้อมในการรองรับการขยายตัวของเศรษฐกิจและสังคมในอนาคต

๓) บริหารจัดการฟื้นฟูทรัพยากรธรรมชาติและสิ่งแวดล้อมให้ยั่งยืนควบคู่กับวิถีชีวิตของชุมชน

๔) พัฒนาการศึกษา ศิลปวัฒนธรรมและภูมิปัญญาท้องถิ่นและพัฒนางานด้านการศึกษา สาธารณสุข สิ่งแวดล้อม

๕) ส่งเสริมประชาชนได้พัฒนาศักยภาพ ทั้งทางด้านร่างกายและจิตใจ สติปัญญา เพื่อให้รู้เท่าทัน และสามารถปรับตัวต่อการเปลี่ยนแปลงในทุกด้าน มีศักยภาพในการร่วมคิด ร่วมทำ ร่วมรับผิดชอบ สามารถแก้ไขปัญหาและพัฒนาชุมชนตนเองได้อย่างมีประสิทธิภาพ

### ๔) ตัวชี้วัด

ตัวชี้วัด	ค่าเป้าหมาย				
	พ.ศ. ๒๕๖๖	พ.ศ. ๒๕๖๗	พ.ศ. ๒๕๖๘	พ.ศ. ๒๕๖๙	พ.ศ. ๒๕๗๐
๑. ร้อยละของประชาชนมีอาชีพและมีรายได้เพิ่มขึ้น เพียงพอต่อการดำรงชีพโดยน้อมนำปรัชญาเศรษฐกิจพอเพียง	ร้อยละ ๖๐	ร้อยละ ๗๐	ร้อยละ ๘๐	ร้อยละ ๙๐	ร้อยละ ๑๐๐
๒. ร้อยละของประชาชนมีความเป็นอยู่ที่ดีขึ้น มีระบบสาธารณูปโภค สาธารณูปการที่เพียงพอต่อความต้องการ	ร้อยละ ๖๐	ร้อยละ ๗๐	ร้อยละ ๘๐	ร้อยละ ๙๐	ร้อยละ ๑๐๐

๓. ร้อยละของครัวเรือนรู้จัดการจัดการและใช้ทรัพยากรธรรมชาติและสิ่งแวดล้อมให้ยั่งยืนเหมาะสมกับวิถีชุมชน	ร้อยละ ๖๐	ร้อยละ ๗๐	ร้อยละ ๘๐	ร้อยละ ๙๐	ร้อยละ ๑๐๐
๔. ร้อยละของประชาชนมีการศึกษาเพิ่มมากขึ้นและร่วมกันอนุรักษ์ศิลปวัฒนธรรม ภูมิปัญญาท้องถิ่น และพัฒนางานด้านการศึกษา สาธารณสุขและสิ่งแวดล้อมให้ยั่งยืน	ร้อยละ ๖๐	ร้อยละ ๗๐	ร้อยละ ๘๐	ร้อยละ ๙๐	ร้อยละ ๑๐๐
๕. ร้อยละของประชาชนมีศักยภาพทั้งทางร่างกาย จิตใจ สติปัญญา สามารถปรับตัวต่อการเปลี่ยนแปลงได้ทุกด้าน	ร้อยละ ๖๐	ร้อยละ ๗๐	ร้อยละ ๘๐	ร้อยละ ๙๐	ร้อยละ ๑๐๐

#### ๕) คำเป้าหมาย

- ๑) ประชาชนมีอาชีพและมีรายได้เพิ่มขึ้น เพียงพอต่อการดำรงชีพ
- ๒) ประชาชนมีความเป็นดีอยู่ดี ระบบสาธารณสุขปึกคอก สาธารณูปการเพียงพอต่อความต้องการ
- ๓) ประชาชนรู้จัดการจัดการและการใช้ทรัพยากรธรรมชาติและสิ่งแวดล้อมให้ยั่งยืนกับวิถีชุมชน
- ๔) ประชาชนมีการศึกษาเพิ่มขึ้นและร่วมกันอนุรักษ์ศิลปวัฒนธรรม ภูมิปัญญาท้องถิ่นและพัฒนางานด้านการศึกษา สาธารณสุข และสิ่งแวดล้อมให้ยั่งยืน
- ๕) ประชาชนมีศักยภาพทั้งทางร่างกาย จิตใจ สติปัญญาสามารถปรับตัวต่อการเปลี่ยนแปลง

#### ๖) กลยุทธ์

๑. ส่งเสริม สนับสนุน การประกอบอาชีพของประชาชนโดยการน้อมนำหลักปรัชญาเศรษฐกิจพอเพียงมาเป็นหลักในการดำเนินชีวิต
๒. พัฒนากลุ่มอาชีพ ส่งเสริมการสร้างรายได้เสริมเพื่อความเป็นอยู่ที่ดีขึ้น
๓. พัฒนาสาธารณสุขปึกคอกและสาธารณสุขการ
๔. ก่อสร้าง ปรับปรุง บำรุงรักษาทาง คมนาคม ให้สามารถใช้งานได้ตามปกติ
๕. บริหารจัดการทรัพยากรธรรมชาติและสิ่งแวดล้อม
๖. อนุรักษ์ ปั่นฟู รักษา ทรัพยากรธรรมชาติและสิ่งแวดล้อม
๗. พัฒนาแหล่งน้ำเพื่อการอุปโภค บริโภค และทำการเกษตร
๘. ส่งเสริมการอนุรักษ์แหล่งน้ำเพื่อการเกษตร
๙. ทำนุ บำรุงศาสนา อนุรักษ์ ปั่นฟูศิลปวัฒนธรรม จารีตประเพณี ภูมิปัญญาท้องถิ่น
๑๐. ส่งเสริมการจัดการศึกษา การเรียนรู้ในทุกกระดับ
๑๑. ส่งเสริมและสนับสนุนด้านการศึกษาสาธารณสุข
๑๒. พัฒนาการป้องกันและควบคุมโรค
๑๓. ส่งเสริมพัฒนาคุณภาพชีวิต เด็ก เยาวชน สตรี ผู้สูงอายุ ผู้พิการ ผู้ด้อยโอกาสต่างๆ
๑๔. สนับสนุนด้านความปลอดภัยในชีวิตและทรัพย์สินของประชาชน

๑๕. พัฒนาและส่งเสริมศักยภาพการปฏิบัติงานขององค์กร

๑๖. ส่งเสริม สนับสนุนการมีส่วนร่วมในการปฏิบัติงานของทุกภาคส่วน

### **ยุทธศาสตร์ที่ ๑ การพัฒนาด้านเศรษฐกิจพอเพียง**

๑.๑ การพัฒนาและส่งเสริมอาชีพให้แก่ประชาชนตามแนวพระราชดำริ

### **ยุทธศาสตร์ที่ ๒ การพัฒนาด้านคมนาคม ระบบสาธารณูปโภค สาธารณูปการ**

๒.๑ การพัฒนาระบบคมนาคม

๒.๒ การพัฒนาระบบไฟฟ้า

๒.๓ การพัฒนาระบบประปา

๒.๔ การพัฒนาระบบสาธารณูปโภค สาธารณูปการ

### **ยุทธศาสตร์ที่ ๓ การพัฒนาด้านทรัพยากรธรรมชาติและสิ่งแวดล้อม**

๓.๑ การปรับปรุงภูมิทัศน์และสภาพแวดล้อมให้สวยงาม

๓.๒ การพัฒนาสิ่งแวดล้อม

๓.๓ การพัฒนาระบบการจัดการขยะมูลฝอยและสิ่งปฏิกูล

### **ยุทธศาสตร์ที่ ๔ การพัฒนาด้านแหล่งน้ำ**

๔.๑ การพัฒนาแหล่งน้ำ ห้วย หนอง คลอง บึง

๔.๒ การปรับปรุง บำรุง รักษา แหล่งน้ำ

### **ยุทธศาสตร์ที่ ๕ การพัฒนาด้านการศึกษา ศาสนา ศิลปวัฒนธรรม จารีตประเพณี ภูมิปัญญา**

#### **ท้องถิ่น**

๕.๑ การส่งเสริมพัฒนาการศึกษา

๕.๒ การส่งเสริมศาสนา

๕.๓ การส่งเสริมศิลปวัฒนธรรม จารีตประเพณี ภูมิปัญญาท้องถิ่นให้คงอยู่

### **ยุทธศาสตร์ที่ ๖ การพัฒนาด้านสาธารณสุข**

๖.๑ การส่งเสริมให้ความรู้ในการควบคุม ป้องกัน การเกิดโรค

๖.๒ การส่งเสริมการดูแลสุขภาพอนามัยและการสาธารณสุข

### **ยุทธศาสตร์ที่ ๗ การพัฒนาด้านคุณภาพชีวิต**

๗.๑ การส่งเสริมการจัดสวัสดิการสงเคราะห์แก่ผู้สูงอายุ ผู้พิการ ผู้ป่วยเอดส์และผู้ยากไร้

๗.๒ การพัฒนาและแก้ไขปัญหาทางสังคม

๗.๓ การพัฒนาสตรี เด็ก เยาวชน

๗.๔ การส่งเสริมให้เกิดความปลอดภัยในชีวิตและทรัพย์สิน

### **ยุทธศาสตร์ที่ ๘ การพัฒนาด้านกระบวนการบริหารจัดการที่ดีในองค์กร และการมีส่วนร่วม**

#### **ของประชาชน**

๘.๑ การส่งเสริมการมีส่วนร่วมและพัฒนากระบวนการเรียนรู้ของประชาชน

๘.๒ การพัฒนาบุคลากร พัฒนาสถานที่และอุปกรณ์ในการปฏิบัติราชการ

๘.๓ ประชาชนมีคุณธรรมและยึดมั่นตามหลักธรรมมาภิบาล

### ๓) จุดยืนทางยุทธศาสตร์

๓/๑ องค์การบริหารส่วนตำบล มีระบบสาธารณูปโภค สาธารณูปการที่จำเป็นเพื่อรองรับการขยายตัวของหมู่บ้าน และระบบเศรษฐกิจ

๓/๒ องค์การบริหารส่วนตำบล มีการพัฒนาระบบการบริหารจัดการที่ดี

๓/๓ องค์การบริหารส่วนตำบล มีสิ่งอำนวยความสะดวกที่ทันสมัยและให้บริการประชาชนอย่างมีประสิทธิภาพ

๓/๔ ประชาชนน้อมนำหลักปรัชญาเศรษฐกิจพอเพียงมาเป็นแนวทางในการดำเนินชีวิตประจำวัน

๓/๕ ประชาชนมีคุณภาพชีวิตที่ดีขึ้น มีความมั่นคงปลอดภัยในชีวิตและทรัพย์สิน

๓/๖ ผู้ด้อยโอกาส กลุ่มต่างๆได้รับสวัสดิการการสังคมสงเคราะห์อย่างทั่วถึงทุกคน

๓/๗ ประชาชนได้รับบริการด้านสาธารณสุข อย่างทั่วถึงและเท่าเทียม

๓/๘ มีแหล่งกักเก็บน้ำ มีน้ำใช้เพื่อการอุปโภค บริโภคอย่างพอเพียง

### ๔) ความเชื่อมโยงของยุทธศาสตร์ในภาพรวม

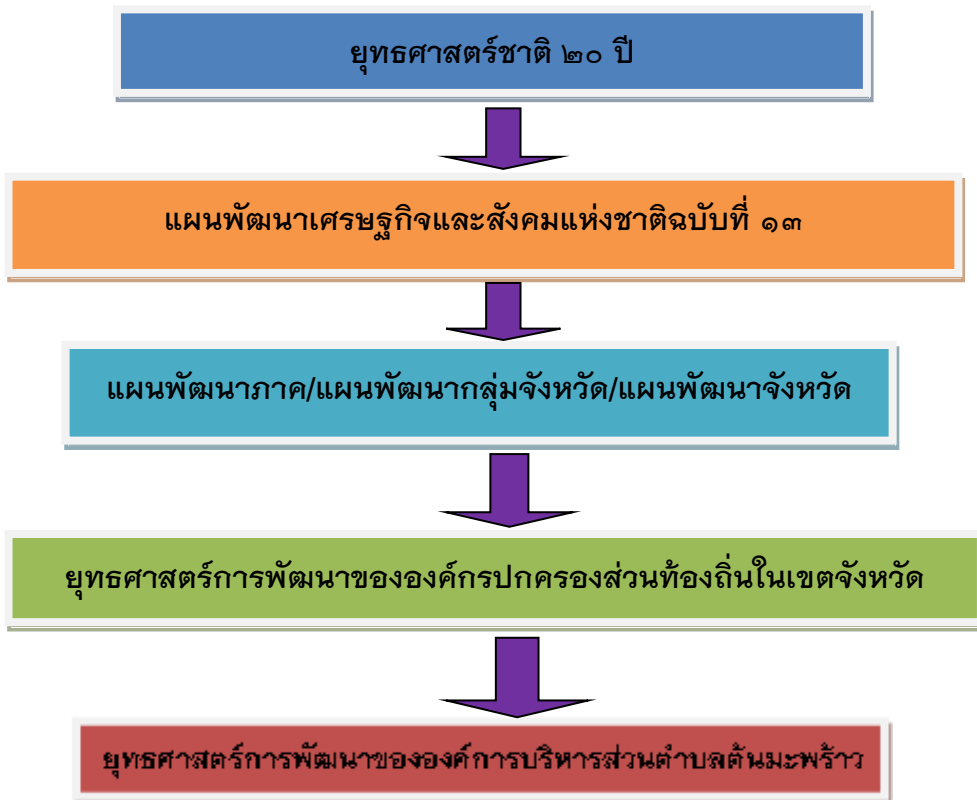

ความเชื่อมโยงยุทธศาสตร์การพัฒนาจังหวัดกับยุทธศาสตร์การพัฒนาขององค์กรปกครองส่วนท้องถิ่น

โครงสร้างความเชื่อมโยงแผนพัฒนาท้องถิ่น(พ.ศ.๒๕๖๖-๒๕๗๐) แก์ไข ครั้งที่ ๑/๒๕๖๖ ขององค์การบริหารส่วนตำบลต้นมะพร้าว

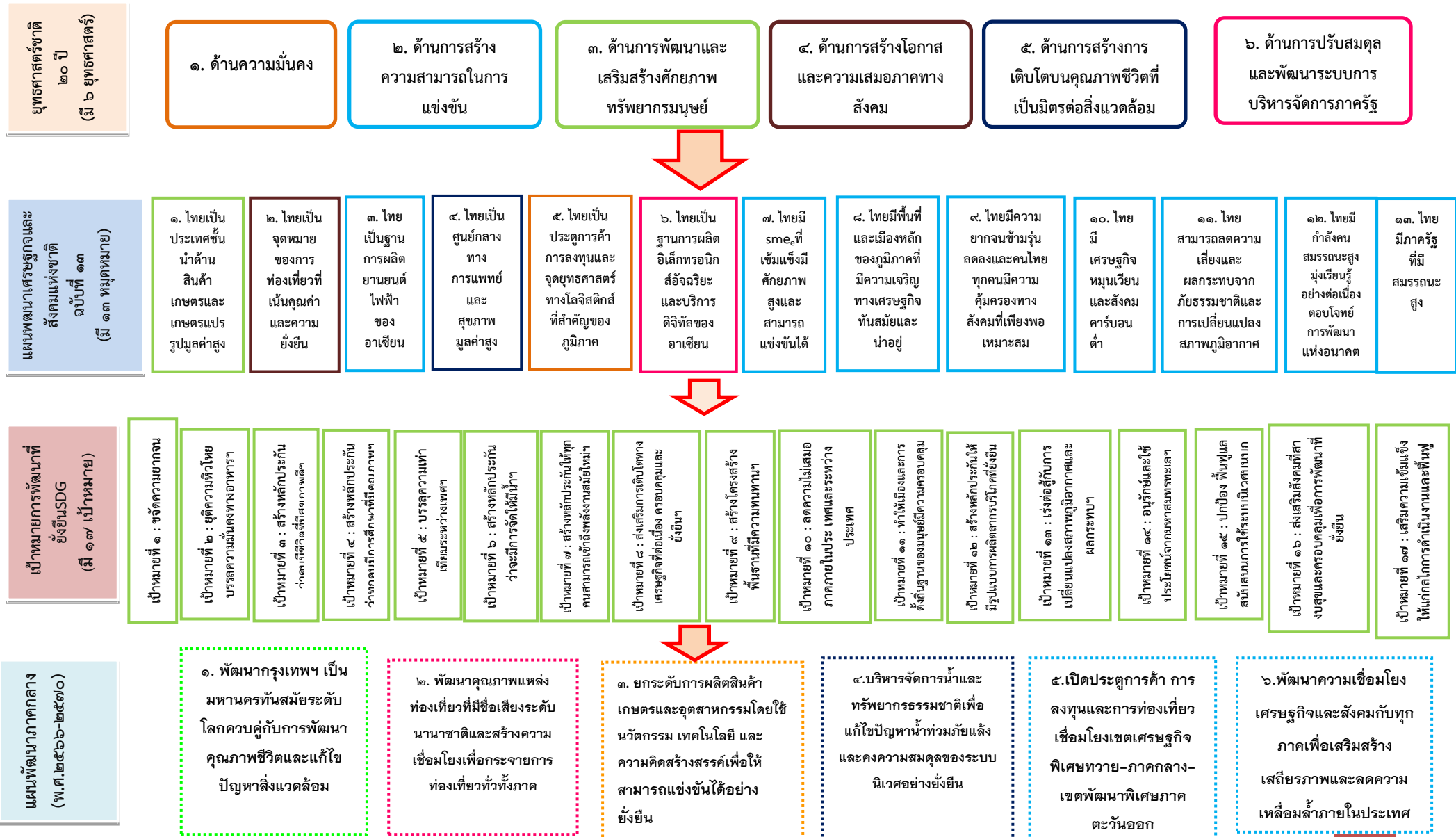



ความเชื่อมโยงยุทธศาสตร์การพัฒนาจังหวัดกับยุทธศาสตร์การพัฒนาขององค์กรปกครองส่วนท้องถิ่น

โครงสร้างความเชื่อมโยงแผนพัฒนาท้องถิ่น(พ.ศ.๒๕๖๖-๒๕๗๐) ขององค์การบริหารส่วนตำบลต้นมะพร้าว



## (๓) การวิเคราะห์เพื่อพัฒนาท้องถิ่น

### ๓.๑ การวิเคราะห์กรอบการการจัดทำยุทธศาสตร์ขององค์กรปกครองส่วนท้องถิ่น

ในการจัดทำแผนพัฒนาท้องถิ่นขององค์การบริหารส่วนตำบลได้ใช้การวิเคราะห์ SWOT Analysis/Demand (Demand Analysis)/Global Demand และ Trend ปัจจัยและสถานการณ์การเปลี่ยนแปลงที่มีผลต่อการพัฒนาอย่างน้อยต้องประกอบด้วย การวิเคราะห์ศักยภาพด้านเศรษฐกิจ ด้านสังคม ด้านการศึกษา ด้านผังเมือง ด้านเทคโนโลยี ด้านทรัพยากรธรรมชาติและสิ่งแวดล้อม ซึ่งมีรายละเอียดดังนี้

#### ๓.๑.๑ การวิเคราะห์สภาพแวดล้อมภายใน

##### จุดแข็ง (S : Strength)

- องค์การบริหารส่วนตำบลต้นมะพร้าวมีบุคลากร ภายใต้แผนอัตรากำลังอยู่ในระดับที่พร้อมจะดำเนินการตามนโยบายของผู้บริหารท้องถิ่น
- ได้รับความร่วมมือจากส่วนราชการ ประชาชน ในการดำเนินการตามนโยบายและโครงการต่างๆ
- มีอำนาจหน้าที่ ภารกิจหลายด้าน พร้อมทั้งจะให้บริการสาธารณะและแก้ไขปัญหาความเดือดร้อนแก่ประชาชน
- เป็นหน่วยงานที่มีความใกล้ชิดกับประชาชนมากที่สุด และสามารถแก้ไขปัญหาได้

##### จุดอ่อน (W : Weakness)

- กฎหมาย ระเบียบ ข้อบังคับที่เกี่ยวข้องกับการปฏิบัติงาน มีการเปลี่ยนแปลงอยู่ตลอดเวลา ทำให้เจ้าหน้าที่ผู้ปฏิบัติงาน สับสน ขาดความชัดเจนในการทำงาน
- รายได้ที่จัดเก็บเองและที่ได้รับการจัดสรรงบประมาณไม่เพียงพอในการดำเนินงานเพื่อแก้ไขปัญหาให้กับประชาชนในเขตพื้นที่
- โครงสร้างพื้นฐาน ระบบสาธารณูปโภค สาธารณูปการยังไม่ครอบคลุมทั่วถึง

##### โอกาส (O : Opportunity)

- มีเส้นทางคมนาคมสะดวกสามารถรองรับการขยายตัวของการลงทุนทางเศรษฐกิจ
- ได้รับความร่วมมือสนับสนุนจากหน่วยงานของรัฐเป็นอย่างดีการปฏิรูป ระบบราชการทำให้พนักงานเกิดความกระตือรือร้นในการปฏิบัติงาน
- รัฐบาลมีนโยบายให้ประชาชนมีส่วนร่วมในการพัฒนาท้องถิ่นของตนเอง

##### ข้อจำกัด (T : Threat)

- ปัจจุบันองค์การบริหารส่วนตำบลต้นมะพร้าวเป็นองค์การบริหารส่วนตำบลขนาดกลางมีงบประมาณจำกัดเมื่อเทียบกับภารกิจหน้าที่ต่างๆตามกฎหมายที่กำหนดให้เป็นอำนาจหน้าที่ขององค์การบริหารส่วนตำบลตามกฎหมายอื่นตามกฎหมายถ่ายโอนฯ ตามนโยบายท้องถิ่น นโยบายจังหวัดและนโยบายรัฐบาล
- งบประมาณที่ได้รับจากส่วนกลาง ไม่เพียงพอในการบริหารงาน
- กฎหมายและระเบียบต่างๆ ในการปฏิบัติงานทำให้ขาดความคล่องตัวในการบริหารงาน
- การถ่ายโอนภารกิจต่างๆ ไม่เป็นไปในแนวทางเดียวกัน ทำให้การปฏิบัติงาน เกิดความล่าช้าไม่เป็นไปตามวัตถุประสงค์ที่วางไว้
- การพัฒนาบางด้านต้องเป็นไปตามกฎหมาย จึงไม่สามารถดำเนินการแก้ปัญหาได้ ต้องอาศัยความเสียสละของชุมชนเท่านั้น ซึ่งบางครั้งก็ทำได้ยากมาก

### ๓.๒ การประเมินสถานการณ์สภาพแวดล้อมภายนอกที่เกี่ยวข้อง

ในการจัดทำแผนพัฒนาท้องถิ่น(พ.ศ.๒๕๖๖-๒๕๗๐) ขององค์การบริหารส่วนตำบลต้นมะพร้าว ได้ทำการประเมินสถานการณ์สภาพแวดล้อมภายนอกที่เกี่ยวข้อง ซึ่งมีรายละเอียดดังนี้

ด้านข้อบช่ายและปริมาณของปัญหา	พื้นที่เป้าหมาย	กลุ่มเป้าหมาย	การคาดการณ์แนวโน้มในอนาคต
ด้านคมนาคม ระบบสาธารณูปโภค สาธารณูปการ -ถนน ท่อระบายน้ำ ยังไม่ครบถ้วน -ระบบไฟฟ้า ประปา ยังไม่ทั่วถึง -ถนนมีสภาพชำรุด ทรุคโทรม	ตำบลต้นมะพร้าว ทุกหมู่บ้าน	ประชาชนในตำบลต้นมะพร้าว	มีระบบสาธารณูปโภค สาธารณูปการครบทุกด้าน มีมาตรฐานและต้องต่อความต้องการของประชาชนอย่างแท้จริง
ด้านทรัพยากรธรรมชาติและสิ่งแวดล้อม -ปัญหาการจัดการขยะมูลฝอย	ตำบลต้นมะพร้าว ทุกหมู่บ้าน	ประชาชนในตำบลต้นมะพร้าว	มีระบบการจัดการขยะที่เหมาะสม
ด้านแหล่งน้ำ -แหล่งผลิตน้ำดิบไม่เพียงพอ	ตำบลต้นมะพร้าว ทุกหมู่บ้าน	ประชาชนในตำบลต้นมะพร้าว	มีระบบบริหารจัดการน้ำที่ดีและมีแหล่งกักเก็บน้ำที่เพียงพอ
ด้านสาธารณสุข -การเกิดโรคอุบัติใหม่ การควบคุมป้องกัน ระวังโรคติดต่อ	ตำบลต้นมะพร้าว ทุกหมู่บ้าน	ประชาชนในตำบลต้นมะพร้าว	มีกระบวนการป้องกันควบคุม ฝ้าระวังการเกิดโรคที่ดี
ด้านคุณภาพชีวิต -หมู่บ้านขาดความเข้มแข็ง -การระบาดของโรคติดเชื้อไวรัสโคโรนา-๑๙ -ขาดความรู้ในการดูแลด้านสุขภาพอนามัย	ตำบลต้นมะพร้าว ทุกหมู่บ้าน	ประชาชนในตำบลต้นมะพร้าว	สร้างกระบวนการมีส่วนร่วม สร้างกิจกรรมที่เกิดความรักความสามัคคี จัดกิจกรรมส่งเสริมให้ ้ความรู้ครอบคลุมในทุกด้าน
ด้านกระบวนการบริหารจัดการที่ดี -การอำนวยความสะดวกแก่ประชาชนที่ติดต่อราชการ -การประชาสัมพันธ์ให้ความรู้แก่ประชาชน -การมีส่วนร่วมของประชาชน	ตำบลต้นมะพร้าว ทุกหมู่บ้าน	ประชาชนในตำบลต้นมะพร้าว	จัดระบบการบริหารจัดการภายในองค์กรที่สะดวก รวดเร็ว ลดขั้นตอนการปฏิบัติงาน ส่งเสริมการมีส่วนร่วมของประชาชน มีการให้บริการข้อมูลที่หลากหลายช่องทาง มีการสื่อสารที่เพิ่มมากขึ้น

## ส่วนที่ ๓ การนำแผนพัฒนาท้องถิ่นไปสู่การปฏิบัติ

### (๑) ยุทธศาสตร์การพัฒนาท้องถิ่นและยุทธศาสตร์ระดับมหภาคเพื่อนำไปสู่การปฏิบัติ

ที่	ยุทธศาสตร์ชาติ ๒๐ ปี	แผนพัฒนาเศรษฐกิจและสังคมแห่งชาติ ฉบับที่ ๑๓	SDG	ยุทธศาสตร์จังหวัด	ยุทธศาสตร์การพัฒนารองขององค์กรปกครองส่วนท้องถิ่นในเขตจังหวัด	ยุทธศาสตร์ (อปท.)	กลยุทธ์	แผนงาน	หน่วยงานรับผิดชอบหลัก
๑	ยุทธศาสตร์ที่ ๒ ยุทธศาสตร์ชาติด้านการสร้างความสามารถในการแข่งขัน	หมวดหมู่ที่ ๑ ไทยเป็นประเทศชั้นนำด้านสินค้าเกษตร และเกษตรแปรรูปมูลค่าสูง	เป้าหมายที่ ๒ ยุติความหิวโหย บรรลุความมั่นคงทางอาหาร และยกระดับโภชนาการ และส่งเสริมเกษตรกรรมที่ยั่งยืน	ยุทธศาสตร์ที่ ๒ การเสริมสร้างความมั่นคง ความสงบเรียบร้อยด้วยต้นทุนทางสังคม ประชาชนพึ่งตนเองได้อย่างยั่งยืนด้วยศาสตร์พระราชา	ยุทธศาสตร์ที่ ๔ การพัฒนาด้านการวางแผนการส่งเสริมการลงทุน พาณิชยกรรม และการท่องเที่ยว	ยุทธศาสตร์ที่ ๑ ด้านเศรษฐกิจพอเพียง	พัฒนากลุ่มอาชีพ ส่งเสริมการสร้างรายได้เสริมเพื่อความ เป็นอยู่ที่ดีขึ้น	สร้างความเข้มแข็งของชุมชน	สำนักปลัด
							ส่งเสริมสนับสนุนการประกอบอาชีพของประชาชนโดย การน้อมนำหลักปรัชญาเศรษฐกิจพอเพียงมา เป็นหลักในการดำเนินชีวิต	การศาสนา วัฒนธรรม และ นันทนาการ	สำนักปลัด
๒	ยุทธศาสตร์ที่ ๒ ยุทธศาสตร์ชาติด้านการสร้างความสามารถในการแข่งขัน	หมวดหมู่ที่ ๑ ไทยเป็นประเทศชั้นนำด้านสินค้าเกษตร และเกษตรแปรรูปมูลค่าสูง	เป้าหมายที่ ๒ ยุติความหิวโหย บรรลุความมั่นคงทางอาหาร และยกระดับโภชนาการ และส่งเสริมเกษตรกรรมที่ยั่งยืน	ยุทธศาสตร์ที่ ๑ การพัฒนาเศรษฐกิจแบบครบวงจร จากฐานการการค้า การลงทุน การบริการ การท่องเที่ยว และการเกษตร สู่มั่งคั่งยั่งยืนด้วยนวัตกรรมและเทคโนโลยี	ยุทธศาสตร์ที่ ๑ การพัฒนาด้านโครงสร้างพื้นฐาน	ยุทธศาสตร์ที่ ๒ ด้านคมนาคม ระบบสาธารณูปโภค สาธารณูปการ	พัฒนาสาธารณูปโภค สาธารณูปการ	การเคหะและชุมชน	กองช่าง
							พัฒนาสาธารณูปโภค สาธารณูปการ	การพาณิชย์	กองช่าง
							ก่อสร้างปรับปรุงบำรุงรักษาทางคมนาคมให้สามารถใช้งานได้ตามปกติ	อุตสาหกรรม และการโยธา	กองช่าง

ที่	ยุทธศาสตร์ชาติ ๒๐ ปี	แผนพัฒนาเศรษฐกิจและสังคมแห่งชาติ ฉบับที่ ๑๓	SDG	ยุทธศาสตร์จังหวัด	ยุทธศาสตร์การพัฒนาระบบโครงสร้างพื้นฐานในเขตจังหวัด	ยุทธศาสตร์ (อปท.)	กลยุทธ์	แผนงาน	หน่วยงานรับผิดชอบหลัก
๓	ยุทธศาสตร์ที่ ๕ ยุทธศาสตร์ชาติด้านการสร้างการเติบโตบนคุณภาพชีวิตที่เป็นมิตรต่อสิ่งแวดล้อม	หมวดหมู่ที่ ๑๑ ไทยสามารถลดความเสี่ยงและการเติบโตบนคุณภาพชีวิตที่เป็นมิตรต่อสิ่งแวดล้อม	เป้าหมายที่ ๑๕ ปกป้องฟื้นฟูและสนับสนุนการใช้ระบบนิเวศอย่างยั่งยืน จัดการป่าไม้อย่างยั่งยืนต่อสู่การกลายสภาพเป็นทะเลทราย ภัยแล้ง การเสื่อมโทรมของที่ดิน และพื้นที่สภาพดิน และหยุดยั้งการสูญเสียความหลากหลายทางชีวภาพ	ยุทธศาสตร์ที่ ๓ การบริหารจัดการทรัพยากรธรรมชาติ และสิ่งแวดล้อม อย่างสมดุลและยั่งยืน	ยุทธศาสตร์ที่ ๕ การพัฒนาด้านการบริหารจัดการ และการอนุรักษ์ทรัพยากรธรรมชาติ และสิ่งแวดล้อม	ยุทธศาสตร์ที่ ๓ ด้านทรัพยากรธรรมชาติและสิ่งแวดล้อม	บริหารจัดการทรัพยากรธรรมชาติและสิ่งแวดล้อม	การเคหะและชุมชน	กองช่าง/สำนักปลัด
							อนุรักษ์ ฟื้นฟู รักษาทรัพยากรธรรมชาติและสิ่งแวดล้อม	การเกษตร	สำนักปลัด
๔	ยุทธศาสตร์ที่ ๕ ยุทธศาสตร์ชาติด้านการสร้างการเติบโตบนคุณภาพชีวิตที่เป็นมิตรต่อสิ่งแวดล้อม	หมวดหมู่ที่ ๑๑ ไทยสามารถลดความเสี่ยงและการเติบโตบนคุณภาพชีวิตที่เป็นมิตรต่อสิ่งแวดล้อม	เป้าหมายที่ ๖ สร้างหลักประกันว่าจะมีการจัดให้มีน้ำและสุขอนามัยสำหรับทุกคน และมีการจัดการที่ยั่งยืน	ยุทธศาสตร์ที่ ๓ การบริหารจัดการทรัพยากรธรรมชาติ และสิ่งแวดล้อม อย่างสมดุลและยั่งยืน	ยุทธศาสตร์ที่ ๕ ยุทธศาสตร์การพัฒนาด้านการบริหารจัดการ และการอนุรักษ์ทรัพยากรธรรมชาติและสิ่งแวดล้อม	ยุทธศาสตร์ที่ ๔ ด้านแหล่งน้ำ	พัฒนาแหล่งน้ำเพื่อการอุปโภค บริโภค และทำการเกษตร	การเคหะและชุมชน	กองช่าง
							พัฒนาแหล่งน้ำเพื่อการอุปโภค บริโภค และทำการเกษตร	อุตสาหกรรมและการโยธา	กองช่าง
							ส่งเสริมการอนุรักษ์แหล่งน้ำเพื่อการเกษตร	การเกษตร	กองช่าง

ที่	ยุทธศาสตร์ชาติ ๒๐ ปี	แผนพัฒนาเศรษฐกิจและสังคมแห่งชาติฉบับที่ ๑๓	SDG	ยุทธศาสตร์จังหวัด	ยุทธศาสตร์การพัฒนารองขององค์กรปกครองส่วนท้องถิ่นในเขตจังหวัด	ยุทธศาสตร์ (อปท.)	กลยุทธ์	แผนงาน	หน่วยงานรับผิดชอบหลัก
๕	ยุทธศาสตร์ที่ ๓ ยุทธศาสตร์ชาติการพัฒนาและเสริมสร้างศักยภาพทรัพยากรมนุษย์	หมุดหมายที่ ๑๒ ไทยมีกำลังคนสมรรถนะสูง มุ่งเรียนรู้อย่างต่อเนื่อง ตอบโจทย์การพัฒนาแห่งอนาคต	เป้าหมายที่ ๔ สร้างหลักประกันว่าทุกคนมีการศึกษา ที่มีคุณภาพอย่างครอบคลุมและเท่าเทียม และสนับสนุนโอกาสในการเรียนรู้ตลอดชีวิต	ยุทธศาสตร์ที่ ๒ การเสริมสร้างความมั่นคง ความสงบเรียบร้อย ด้วยต้นทุนทางสังคม ประชาชนพึ่งตนเองได้ อย่างยั่งยืน ด้วยศาสตร์พระราชา	ยุทธศาสตร์ที่ ๒ การพัฒนาด้านการส่งเสริมคุณภาพชีวิต ยุทธศาสตร์ที่ ๖ การพัฒนาด้านศิลปวัฒนธรรม ประเพณี ศาสนา และภูมิปัญญาท้องถิ่น	ยุทธศาสตร์ที่ ๕ ด้านการศึกษา ศาสนา ศิลปวัฒนธรรม จารีตประเพณี ภูมิปัญญาท้องถิ่น	ส่งเสริมการจัดการศึกษา การเรียนรู้ในทุกระดับ	การศึกษา	สำนักปลัด
							ทำนุบำรุง ศาสนา อนุรักษ์ ฟื้นฟู ศิลปวัฒนธรรม จารีตประเพณี ภูมิปัญญาท้องถิ่น	การศาสนา วัฒนธรรม และ นันทนาการ	สำนักปลัด
๖	ยุทธศาสตร์ที่ ๓ ยุทธศาสตร์ชาติการพัฒนาและเสริมสร้างศักยภาพทรัพยากรมนุษย์	หมุดหมายที่ ๔ ไทยเป็นศูนย์กลางทาง การแพทย์และสุขภาพมูลค่าสูง	เป้าหมายที่ ๓ : สร้างหลักประกันว่าคนมีชีวิตที่มีสุขภาพดีและส่งเสริมความเป็นอยู่ที่ดี สำหรับทุกคนในทุกวัย	ยุทธศาสตร์ที่ ๒ การเสริมสร้างความมั่นคง ความสงบเรียบร้อย ด้วยต้นทุนทางสังคม ประชาชนพึ่งตนเองได้ อย่างยั่งยืน ด้วยศาสตร์พระราชา	ยุทธศาสตร์ที่ ๒ ด้านการส่งเสริมคุณภาพชีวิต	ยุทธศาสตร์ที่ ๖ ด้านสาธารณสุข	ส่งเสริมและสนับสนุนด้านสาธารณสุข	สาธารณสุข	สำนักปลัด
							ส่งเสริมพัฒนาคุณภาพชีวิตเด็ก เยาวชน สตรี ผู้สูงอายุ ผู้พิการ ผู้ด้อยโอกาส ต่างๆ	สังคม สงเคราะห์	สำนักปลัด
							พัฒนาการป้องกันและควบคุมโรค	งบกลาง	สำนักปลัด

ที่	ยุทธศาสตร์ชาติ ๒๐ ปี	แผนพัฒนาเศรษฐกิจและสังคมแห่งชาติ ฉบับที่ ๑๓	SDG	ยุทธศาสตร์จังหวัด	ยุทธศาสตร์การพัฒนาระบบโครงสร้างพื้นฐานในเขตจังหวัด	ยุทธศาสตร์ (อปท.)	กลยุทธ์	แผนงาน	หน่วยงานรับผิดชอบหลัก
๓	ยุทธศาสตร์ที่ ๓ ยุทธศาสตร์ชาติการพัฒนาและเสริมสร้างศักยภาพทรัพยากรมนุษย์	หมวดหมู่ที่ ๔ ไทยเป็นศูนย์กลางทางการแพทย์และสุขภาพมูลค่าสูง	เป้าหมายที่ ๓ สร้างหลักประกันว่าคนมีชีวิตที่มีสุขภาพดีและส่งเสริมความเป็นอยู่ที่ดีสำหรับทุกคนในทุกวัย	ยุทธศาสตร์ที่ ๒ การเสริมสร้างความมั่นคง ความสงบเรียบร้อย ด้วยต้นทุนทางสังคม ประชาชนพึ่งตนเองได้อย่างยั่งยืน ด้วยศาสตร์พระราชา	ยุทธศาสตร์ที่ ๒ ยุทธศาสตร์การพัฒนาด้านการส่งเสริมคุณภาพชีวิต	ยุทธศาสตร์ที่ ๓ ด้านคุณภาพชีวิต	ส่งเสริมพัฒนาคุณภาพชีวิตเด็ก เยาวชน สตรี ผู้สูงอายุ ผู้พิการ ผู้ด้อยโอกาส ต่างๆ	การรักษาความสงบภายใน	สำนักปลัด
							ส่งเสริมพัฒนาคุณภาพชีวิตเด็ก เยาวชน สตรี ผู้สูงอายุ ผู้พิการ ผู้ด้อยโอกาส ต่างๆ	การศึกษา	สำนักปลัด
							สนับสนุนด้านความปลอดภัยในชีวิตและทรัพย์สินของประชาชน	สร้างความเข้มแข็งของชุมชน	สำนักปลัด
							การรักษาความสงบภายใน	สำนักปลัด	
๔	ยุทธศาสตร์ที่ ๓ ยุทธศาสตร์ชาติการพัฒนาและเสริมสร้างศักยภาพทรัพยากรมนุษย์	หมวดหมู่ที่ ๑๒ ไทยมีกำลังคนสมรรถนะสูง มุ่งเรียนรู้ อย่างต่อเนื่อง ตอบโจทย์การพัฒนาระยะอนาคต	เป้าหมายที่ ๓ สร้างหลักประกันว่าคนมีชีวิตที่มีสุขภาพดีและส่งเสริมความเป็นอยู่ที่ดีสำหรับทุกคนในทุกวัย	ยุทธศาสตร์ที่ ๒ การเสริมสร้างความมั่นคง ความสงบเรียบร้อย ด้วยต้นทุนทางสังคม ประชาชนพึ่งตนเองได้อย่างยั่งยืน ด้วยศาสตร์พระราชา	ยุทธศาสตร์ที่ ๓ การพัฒนาระบบการบริหารจัดการที่ดีในองค์กรและการมีส่วนร่วมของประชาชน	ยุทธศาสตร์ที่ ๔ ด้านกระบวนการบริหารจัดการที่ดีในองค์กรและการมีส่วนร่วมของประชาชน	พัฒนาและส่งเสริมศักยภาพการปฏิบัติงานขององค์กร	บริหารงานทั่วไป	สำนักปลัด

ที่	ยุทธศาสตร์ชาติ ๒๐ ปี	แผนพัฒนาเศรษฐกิจและสังคมแห่งชาติ ฉบับที่ ๑๓	SDG	ยุทธศาสตร์จังหวัด	ยุทธศาสตร์การพัฒนาระบบราชการส่วนท้องถิ่นในเขตจังหวัด	ยุทธศาสตร์ (อปท.)	กลยุทธ์	แผนงาน	หน่วยงานรับผิดชอบหลัก
๘	ยุทธศาสตร์ที่ ๓ ยุทธศาสตร์ชาติการพัฒนาและเสริมสร้างศักยภาพทรัพยากรมนุษย์	หมุดหมายที่ ๑๒ ไทยมีกำลังคนสมรรถนะสูง มุ่งเรียนรู้อย่างต่อเนื่องตอบโจทย์การพัฒนาแห่งอนาคต	เป้าหมายที่ ๓ สร้างหลักประกันว่าคนมีชีวิตที่ดี สุขภาพดีและส่งเสริมความเป็นอยู่ที่ดีสำหรับทุกคนในทุกวัย	ยุทธศาสตร์ที่ ๒ การเสริมสร้างความมั่นคง ความสงบเรียบร้อย ด้วยต้นทุนทางสังคม ประชาชนพึ่งตนเองได้อย่างยั่งยืน ด้วยศาสตร์พระราชา	ยุทธศาสตร์ที่ ๗ การพัฒนาด้านกระบวนการบริหารจัดการที่ดีในองค์กรและการมีส่วนร่วมของประชาชน	ยุทธศาสตร์ที่ ๘ ด้านกระบวนการบริหารจัดการที่ดีในองค์กรและการมีส่วนร่วมของประชาชน	พัฒนาและส่งเสริมศักยภาพการปฏิบัติงานขององค์กร	การเคหะและชุมชน	สำนักปลัด
							พัฒนาและส่งเสริมศักยภาพการปฏิบัติงานขององค์กร	อุตสาหกรรมและการโยธา	กองช่าง
							ส่งเสริมสนับสนุนการมีส่วนร่วมในการปฏิบัติงานของทุกภาคส่วน	สร้างความเข้มแข็งของชุมชน	กองช่าง
รวม	๓	๔	๕	๓	๕	๘	๑๔	๑๒	๑๑



ส่วนที่ ๓ การนำแผนพัฒนาท้องถิ่นไปสู่การปฏิบัติ

แบบ ผ.๐๑

๓.๒ บัญชีโครงการพัฒนาท้องถิ่น

บัญชีสรุปโครงการพัฒนา

แผนพัฒนาท้องถิ่น(พ.ศ.๒๖๖-๒๕๗๐)แก้ไข ครั้งที่ ๑/๒๕๖๖

องค์การบริหารส่วนตำบลต้นมะพร้าว อำเภอเมืองเพชรบุรี จังหวัดเพชรบุรี

ยุทธศาสตร์ กลยุทธ์ แผนงาน	ปี ๒๕๖๖		ปี ๒๕๖๗		ปี ๒๕๖๘		ปี ๒๕๖๙		ปี ๒๕๗๐		รวม ๕ ปี	
	จำนวน โครงการ	งบประมาณ (บาท)	จำนวน โครงการ	งบประมาณ (บาท)	จำนวน โครงการ	งบประมาณ (บาท)	จำนวน โครงการ	งบประมาณ (บาท)	จำนวน โครงการ	งบประมาณ (บาท)	จำนวน โครงการ	งบประมาณ (บาท)
๑.ด้านเศรษฐกิจพอเพียง												
๑.๑ กลยุทธ์พัฒนากลุ่มอาชีพ ส่งเสริมการสร้างรายได้เสริม เพื่อความเป็นอยู่ที่ดีขึ้น												
(๑)แผนงานสร้างความเข้มแข็ง ของชุมชน	๒	๕๐,๐๐๐	๒	๕๐,๐๐๐	๒	๕๐,๐๐๐	๒	๕๐,๐๐๐	๒	๕๐,๐๐๐	๑๐	๒๕๐,๐๐๐
๑.๒ กลยุทธ์ส่งเสริมสนับสนุน การประกอบอาชีพของ ประชาชนโดยการนำหลัก ปรัชญาเศรษฐกิจพอเพียงมา เป็นหลักในการดำเนินชีวิต												
(๑)แผนงานการศาสนา วัฒนธรรมและนันทนาการ	๑	๑๕,๐๐๐	๑	๑๕,๐๐๐	๑	๑๕,๐๐๐	๑	๑๕,๐๐๐	๑	๑๕,๐๐๐	๕	๗๕,๐๐๐
<b>รวม</b>	<b>๓</b>	<b>๖๕,๐๐๐</b>	<b>๓</b>	<b>๖๕,๐๐๐</b>	<b>๓</b>	<b>๖๕,๐๐๐</b>	<b>๓</b>	<b>๖๕,๐๐๐</b>	<b>๓</b>	<b>๖๕,๐๐๐</b>	<b>๑๕</b>	<b>๓๒๕,๐๐๐</b>

## ส่วนที่ ๓ การนำแผนพัฒนาท้องถิ่นไปสู่การปฏิบัติ

## ๓.๒ บัญชีโครงการพัฒนาท้องถิ่น

## บัญชีสรุปโครงการพัฒนา

แผนพัฒนาท้องถิ่น(พ.ศ.๒๖๖-๒๕๗๐)แก้ไข ครั้งที่ ๑/๒๕๖๖

องค์การบริหารส่วนตำบลต้นมะพร้าว อำเภอเมืองเพชรบุรี จังหวัดเพชรบุรี

ยุทธศาสตร์ กลยุทธ์ แผนงาน	ปี ๒๕๖๖		ปี ๒๕๖๗		ปี ๒๕๖๘		ปี ๒๕๖๙		ปี ๒๕๗๐		รวม ๕ ปี	
	จำนวน โครงการ	งบประมาณ (บาท)	จำนวน โครงการ	งบประมาณ (บาท)	จำนวน โครงการ	งบประมาณ (บาท)	จำนวน โครงการ	งบประมาณ (บาท)	จำนวน โครงการ	งบประมาณ (บาท)	จำนวน โครงการ	งบประมาณ (บาท)
๒. ด้านคมนาคม ระบบ สาธารณูปโภค สาธารณูปการ												
๒.๑ กลยุทธ์พัฒนา สาธารณูปโภค สาธารณูปการ												
(๑)แผนงานการเคหะและชุมชน	๓	๑,๔๒๐,๐๐๐	๔	๑,๒๙๕,๐๐๐	๔	๗,๗๒๕,๐๐๐	๑	๓๐,๐๐๐	-	-	๑๒	๑๐,๔๗๐,๐๐๐
๒.๒ กลยุทธ์ก่อสร้าง ปรับปรุง บำรุงรักษาทางคมนาคมให้ สามารถใช้งานได้ตามปกติ												
(๑)แผนงานอุตสาหกรรมและ การโยธา	๖	๑,๖๑๖,๐๐๐	๗	๖,๕๕๕,๔๐๐	๕	๔,๐๔๕,๐๐๐	๙	๑๐,๖๓๙,๐๐๐	๑	๘๐๐,๐๐๐	๓๐	๒๓,๖๕๕,๐๐๐
รวม	๙	๓,๐๓๖,๐๐๐	๑๑	๗,๘๕๐,๔๐๐	๙	๑๑,๗๗๐,๐๐๐	๑๐	๑๐,๖๖๙,๐๐๐	๑	๘๐๐,๐๐๐	๔๒	๓๔,๑๒๕,๐๐๐

ส่วนที่ ๓ การนำแผนพัฒนาท้องถิ่นไปสู่การปฏิบัติ

๓.๒บัญชีโครงการพัฒนาท้องถิ่น

บัญชีสรุปโครงการพัฒนา

แผนพัฒนาท้องถิ่น(พ.ศ.๒๖๖-๒๕๗๐)แก้ไข ครั้งที่ ๑/๒๕๖๖

องค์การบริหารส่วนตำบลต้นมะพร้าว อำเภอเมืองเพชรบุรี จังหวัดเพชรบุรี

ยุทธศาสตร์ กลยุทธ์ แผนงาน	ปี ๒๕๖๖		ปี ๒๕๖๗		ปี ๒๕๖๘		ปี ๒๕๖๙		ปี ๒๕๗๐		รวม ๕ ปี	
	จำนวน โครงการ	งบประมาณ (บาท)	จำนวน โครงการ	งบประมาณ (บาท)	จำนวน โครงการ	งบประมาณ (บาท)	จำนวน โครงการ	งบประมาณ (บาท)	จำนวน โครงการ	งบประมาณ (บาท)	จำนวน โครงการ	งบประมาณ (บาท)
๓. ด้านทรัพยากรธรรมชาติและ สิ่งแวดล้อม												
๓.๑ กลยุทธ์บริหารจัดการ ทรัพยากรธรรมชาติและ สิ่งแวดล้อม												
(๑)แผนงานการเคหะและชุมชน	๒	๑๑,๐๐๐	๒	๑๑,๐๐๐	๔	๒๑๖,๐๐๐	๒	๑๑,๐๐๐	๒	๑๑,๐๐๐	๑๒	๒๖๐,๐๐๐
๓.๒ กลยุทธ์อนุรักษ์ฟื้นฟู รักษา ทรัพยากรธรรมชาติและ สิ่งแวดล้อม												
(๑)แผนงานการเกษตร	๒	๒๐,๐๐๐	๒	๒๐,๐๐๐	๒	๒๐,๐๐๐	๒	๒๐,๐๐๐	๒	๒๐,๐๐๐	๑๐	๑๐๐,๐๐๐
<b>รวม</b>	<b>๔</b>	<b>๓๑,๐๐๐</b>	<b>๔</b>	<b>๓๑,๐๐๐</b>	<b>๖</b>	<b>๒๓๖,๐๐๐</b>	<b>๔</b>	<b>๓๑,๐๐๐</b>	<b>๔</b>	<b>๓๑,๐๐๐</b>	<b>๒๒</b>	<b>๓๖๐,๐๐๐</b>
๔. ด้านแหล่งน้ำ												
๔.๑ กลยุทธ์พัฒนาแหล่งน้ำเพื่อ การอุปโภค บริโภคและทำ การเกษตร												
(๑)แผนงานเคหะและชุมชน	๑๑	๙๒๑,๒๐๐	๖	๖๓๗,๐๐๐	๑	๒๐๐,๐๐๐	๖	๑,๒๒๐,๐๐๐	๔	๓/๙๖,๒๐๐	๓๒	๓,๓/๓/๔,๕๐๐

## ส่วนที่ ๓ การนำแผนพัฒนาท้องถิ่นไปสู่การปฏิบัติ

## ๓.๒บัญชีโครงการพัฒนาท้องถิ่น

## บัญชีสรุปโครงการพัฒนา

แผนพัฒนาท้องถิ่น(พ.ศ.๒๕๖๖-๒๕๗๐)แก้ไข ครั้งที่ ๑/๒๕๖๖

องค์การบริหารส่วนตำบลต้นมะพร้าว อำเภอเมืองเพชรบุรี จังหวัดเพชรบุรี

ยุทธศาสตร์	ปี ๒๕๖๖		ปี ๒๕๖๗		ปี ๒๕๖๘		ปี ๒๕๖๙		ปี ๒๕๗๐		รวม ๕ ปี	
	จำนวนโครงการ	งบประมาณ (บาท)	จำนวนโครงการ	งบประมาณ (บาท)	จำนวนโครงการ	งบประมาณ (บาท)	จำนวนโครงการ	งบประมาณ (บาท)	จำนวนโครงการ	งบประมาณ (บาท)	จำนวนโครงการ	งบประมาณ (บาท)
(๒)แผนงานอุตสาหกรรมและการโยธา	๑	๑๑,๐๕๘,๐๐๐	-	-	-	-	-	-	-	-	-	-
๔.๒ กลยุทธ์ส่งเสริมการอนุรักษ์แหล่งน้ำเพื่อการเกษตร												
(๑)แผนงานการเกษตร	-	-	-	-	๒	๓๑๐,๐๐๐	๑	๖๐,๐๐๐	-	-	๓	๓๗๐,๐๐๐
<b>รวม</b>	<b>๑๒</b>	<b>๑๑,๙๗/๙,๒๐๐</b>	<b>๖</b>	<b>๖๓๗,๐๐๐</b>	<b>๓</b>	<b>๕๑๐,๐๐๐</b>	<b>๗</b>	<b>๑,๒๕๐,๐๐๐</b>	<b>๔</b>	<b>๗/๙๖,๒๐๐</b>	<b>๓๖</b>	<b>๑๕,๒๐๒,๕๐๐</b>
๕. ด้านการศึกษา ศาสนา ศิลปวัฒนธรรม จารีตประเพณี ภูมิปัญญาท้องถิ่น												
๕.๑กลยุทธ์ส่งเสริมการจัดการศึกษาการเรียนรู้ในทุกระดับ												
(๑)แผนงานการศึกษา	๑๑	๒๔๙,๕๐๐	๑๑	๒๔๙,๕๐๐	๑๑	๒๑๔,๖๐๐	๑๑	๒๕๙,๖๐๐	๑๑	๒๕๙,๖๐๐	๕๕	๑,๒๕๗,๕๐๐
๕.๒กลยุทธ์ทำนุ บำรุง ศาสนา อนุรักษ์ ฟื้นฟูศิลปวัฒนธรรม จารีตประเพณีภูมิปัญญาท้องถิ่น												

ส่วนที่ ๓ การนำแผนพัฒนาท้องถิ่นไปสู่การปฏิบัติ

๓.๒บัญชีโครงการพัฒนาท้องถิ่น

บัญชีสรุปโครงการพัฒนา

แผนพัฒนาท้องถิ่น(พ.ศ.๒๕๖๖-๒๕๗๐)แก้ไข ครั้งที่ ๑/๒๕๖๖

องค์การบริหารส่วนตำบลต้นมะพร้าว อำเภอเมืองเพชรบุรี จังหวัดเพชรบุรี

ยุทธศาสตร์	ปี ๒๕๖๖		ปี ๒๕๖๗		ปี ๒๕๖๘		ปี ๒๕๖๙		ปี ๒๕๗๐		รวม ๕ ปี	
	จำนวนโครงการ	งบประมาณ (บาท)	จำนวนโครงการ	งบประมาณ (บาท)	จำนวนโครงการ	งบประมาณ (บาท)	จำนวนโครงการ	งบประมาณ (บาท)	จำนวนโครงการ	งบประมาณ (บาท)	จำนวนโครงการ	งบประมาณ (บาท)
(๑)แผนงานการศาสนา วัฒนธรรมและนันทนาการ	๑๕	๑,๐๑๐,๐๐๐	๑๑	๒๔๙,๕๐๐	๑๑	๒๑๔,๖๐๐	๑๑	๒๕๙,๖๐๐	๑๑	๒๕๙,๖๐๐	๕๕	๑,๒๔๗,๕๐๐
รวม	๒๖	๑,๒๕๙,๕๐๐	๒๖	๑,๒๕๙,๕๐๐	๒๖	๑,๒๕๙,๕๐๐	๒๖	๑,๒๕๙,๕๐๐	๒๖	๑,๒๕๙,๕๐๐	๑๓๐	๖,๒๙๗,๕๐๐
๖. ด้านสาธารณสุข												
๖.๑กลยุทธ์ส่งเสริมและสนับสนุนด้านการสาธารณสุข												
(๑) แผนงานสาธารณสุข	๕	๒๒๘,๐๐๐	๕	๒๒๘,๐๐๐	๕	๒๒๘,๐๐๐	๕	๒๒๘,๐๐๐	๕	๒๒๘,๐๐๐	๒๕	๑,๑๔๐,๐๐๐
๖.๒กลยุทธ์ส่งเสริมพัฒนาคุณภาพชีวิตเด็ก เยาวชน สตรี ผู้สูงอายุ ผู้พิการ ผู้ด้อยโอกาส ต่างๆ												
(๑)แผนงานสังคมสงเคราะห์	๑	๒๐,๐๐๐	๑	๒๐,๐๐๐	๑	๒๐,๐๐๐	๑	๒๐,๐๐๐	๑	๒๐,๐๐๐	๕	๑๐๐,๐๐๐
๖.๓กลยุทธ์พัฒนาการป้องกันและควบคุมโรค												
(๑)แผนงานงบกกลาง	๑	๖๐,๐๐๐	๑	๖๐,๐๐๐	๑	๖๐,๐๐๐	๑	๖๐,๐๐๐	๑	๖๐,๐๐๐	๕	๓๐๐,๐๐๐
รวม	๗	๓๐๘,๐๐๐	๗	๓๐๘,๐๐๐	๗	๓๐๘,๐๐๐	๗	๓๐๘,๐๐๐	๗	๓๐๘,๐๐๐	๓๕	๑,๕๕๐,๐๐๐

ส่วนที่ ๓ การนำแผนพัฒนาท้องถิ่นไปสู่การปฏิบัติ

๓.๒ บัญชีโครงการพัฒนาท้องถิ่น

บัญชีสรุปโครงการพัฒนา

แผนพัฒนาท้องถิ่น(พ.ศ.๒๕๖๖-๒๕๗๐)แก้ไข ครั้งที่ ๑/๒๕๖๖

องค์การบริหารส่วนตำบลต้นมะพร้าว อำเภอเมืองเพชรบุรี จังหวัดเพชรบุรี

ยุทธศาสตร์	ปี ๒๕๖๖		ปี ๒๕๖๗		ปี ๒๕๖๘		ปี ๒๕๖๙		ปี ๒๕๗๐		รวม ๕ ปี	
	จำนวนโครงการ	งบประมาณ (บาท)	จำนวนโครงการ	งบประมาณ (บาท)	จำนวนโครงการ	งบประมาณ (บาท)	จำนวนโครงการ	งบประมาณ (บาท)	จำนวนโครงการ	งบประมาณ (บาท)	จำนวนโครงการ	งบประมาณ (บาท)
<b>๗. ด้านคุณภาพชีวิต</b>												
<b>๗.๑ กลยุทธ์ส่งเสริมพัฒนาคุณภาพชีวิต เด็ก เยาวชน สตรี ผู้สูงอายุ ผู้พิการ ผู้ด้อยโอกาสต่างๆ</b>												
(๑) แผนงานรักษาความสงบภายใน	๓	๓,๕๐,๐๐๐	๓	๕๙๐,๐๐๐	๓	๕๙๐,๐๐๐	๓	๕๙๐,๐๐๐	๓	๕๙๐,๐๐๐	๓๕	๓,๑๑๐,๐๐๐
(๒) แผนงานการศึกษา	๑	๘๐,๐๐๐	๑	๘๐,๐๐๐	๑	๘๐,๐๐๐	๑	๘๐,๐๐๐	๑	๘๐,๐๐๐	๕	๔๐๐,๐๐๐
<b>๗.๒ กลยุทธ์สนับสนุนด้านความปลอดภัยในชีวิตและทรัพย์สินของประชาชน</b>												
(๑) แผนงานสร้างความเข้มแข็งของชุมชน	๑	๒๐,๐๐๐	๑	๒๐,๐๐๐	๑	๒๐,๐๐๐	๑	๒๐,๐๐๐	๑	๒๐,๐๐๐	๕	๑๐๐,๐๐๐
<b>รวม</b>	<b>๙</b>	<b>๔๕๐,๐๐๐</b>	<b>๙</b>	<b>๖๙๐,๐๐๐</b>	<b>๙</b>	<b>๖๙๐,๐๐๐</b>	<b>๙</b>	<b>๖๙๐,๐๐๐</b>	<b>๙</b>	<b>๖๙๐,๐๐๐</b>	<b>๔๕</b>	<b>๓,๖๑๐,๐๐๐</b>

ส่วนที่ ๓ การนำแผนพัฒนาท้องถิ่นไปสู่การปฏิบัติ

๓.๒ บัญชีโครงการพัฒนาท้องถิ่น

แบบ ผ.๐๑

บัญชีสรุปโครงการพัฒนา

แผนพัฒนาท้องถิ่น(พ.ศ.๒๕๖๖-๒๕๗๐)แก้ไข ครั้งที่ ๑/๒๕๖๖

องค์การบริหารส่วนตำบลต้นมะพร้าว อำเภอเมืองเพชรบุรี จังหวัดเพชรบุรี

ยุทธศาสตร์	ปี ๒๕๖๖		ปี ๒๕๖๗		ปี ๒๕๖๘		ปี ๒๕๖๙		ปี ๒๕๗๐		รวม ๕ ปี	
	จำนวนโครงการ	งบประมาณ (บาท)	จำนวนโครงการ	งบประมาณ (บาท)	จำนวนโครงการ	งบประมาณ (บาท)	จำนวนโครงการ	งบประมาณ (บาท)	จำนวนโครงการ	งบประมาณ (บาท)	จำนวนโครงการ	งบประมาณ (บาท)
๔. ด้านกระบวนการบริหารจัดการที่ดีในองค์กรและการมีส่วนร่วมของประชาชน												
๔.๑ กลยุทธ์พัฒนาและส่งเสริมศักยภาพการปฏิบัติงานขององค์กร												
(๑) แผนงานบริหารงานทั่วไป	๘	๑,๑๙๒,๐๐๐	๓	๙๒๒,๐๐๐	๓	๙๒๒,๐๐๐	๓	๙๒๒,๐๐๐	๘	๙๒๒,๐๐๐	๓๓	๔,๙๕๐,๐๐๐
(๒) แผนงานการเคหะและชุมชน	๒	๒๕๐,๐๐๐	๒	๒๕๐,๐๐๐	๒	๒๕๐,๐๐๐	๒	๒๕๐,๐๐๐	๒	๒๕๐,๐๐๐	๑๐	๑,๒๕๐,๐๐๐
(๓) แผนงานอุตสาหกรรมและการโยธา	๓	๑,๓๘๔,๐๐๐	๑	๔๙๐,๐๐๐	-	-	-	-	-	-	๔	๑,๘๗๔,๐๐๐
๔.๒ กลยุทธ์ส่งเสริมสนับสนุนการมีส่วนร่วมในการปฏิบัติงานของทุกภาคส่วน												
(๑) แผนงานสร้างความเข้มแข็งของชุมชน	๓	๖๐,๐๐๐	๓	๖๐,๐๐๐	๓	๖๐,๐๐๐	๓	๖๐,๐๐๐	๓	๖๐,๐๐๐	๑๕	๓๐๐,๐๐๐
<b>รวม</b>	<b>๒๐</b>	<b>๒,๘๘๖,๐๐๐</b>	<b>๑๓</b>	<b>๑,๗๖๒,๐๐๐</b>	<b>๑๖</b>	<b>๑,๒๓๒,๐๐๐</b>	<b>๑๖</b>	<b>๑,๒๓๒,๐๐๐</b>	<b>๑๓</b>	<b>๑,๓๐๒,๐๐๐</b>	<b>๘๖</b>	<b>๔,๓๓๔,๐๐๐</b>
<b>รวมทั้งสิ้น</b>	<b>๙๑</b>	<b>๒๐,๕๔๔,๗๐๐</b>	<b>๘๔</b>	<b>๑๒,๔๖๒,๙๐๐</b>	<b>๓/๙</b>	<b>๑๖,๐๓๐,๕๐๐</b>	<b>๘๑</b>	<b>๑๕,๕๐๔,๕๐๐</b>	<b>๓/๕</b>	<b>๕,๒๕๑,๓๐๐</b>	<b>๔๑๐</b>	<b>๖๙,๘๓๔,๓๐๐</b>

บัญชีสรุปโครงการพัฒนา  
ที่นำมาจากแผนพัฒนาหมู่บ้าน/แผนชุมชน  
องค์การบริหารส่วนตำบลต้นมะพร้าว อำเภอเมืองเพชรบุรี จังหวัดเพชรบุรี

หมู่บ้านชุมชน	ปี ๒๕๖๖		ปี ๒๕๖๗		ปี ๒๕๖๘		ปี ๒๕๖๙		ปี ๒๕๗๐		รวม ๕ ปี	
	จำนวนโครงการ	งบประมาณ (บาท)	จำนวนโครงการ	งบประมาณ (บาท)	จำนวนโครงการ	งบประมาณ (บาท)	จำนวนโครงการ	งบประมาณ (บาท)	จำนวนโครงการ	งบประมาณ (บาท)	จำนวนโครงการ	งบประมาณ (บาท)
หมู่ที่ ๑ บ้านนาโพธิ์	-	-	-	-	-	-	-	-	-	-	-	-
รวม	-	-	-	-	-	-	-	-	-	-	-	-
หมู่ที่ ๒ บ้านหนองกะปิ	-	-	-	-	-	-	-	-	-	-	-	-
รวม	-	-	-	-	-	-	-	-	-	-	-	-
หมู่ที่ ๓ บ้านต้นมะพร้าว	-	-	-	-	-	-	-	-	-	-	-	-
รวม	-	-	-	-	-	-	-	-	-	-	-	-
หมู่ที่ ๔ บ้านนาหลวง	-	-	-	-	-	-	-	-	-	-	-	-
รวม	-	-	-	-	-	-	-	-	-	-	-	-
รวมทั้งสิ้น	-	-	-	-	-	-	-	-	-	-	-	-



รายละเอียดโครงการพัฒนา

แบบ ผ.๐๒

แผนพัฒนาท้องถิ่น (พ.ศ.๒๕๖๖-๒๕๗๐) แก้ไข ครั้งที่ ๑/๒๕๖๖

องค์การบริหารส่วนตำบลต้นมะพร้าว อำเภอเมืองเพชรบุรี จังหวัดเพชรบุรี

ก. ยุทธศาสตร์ชาติ ๒๐ ปี ยุทธศาสตร์ที่ ๒ ด้านการสร้างความสามารถในการแข่งขัน

ข. แผนพัฒนาเศรษฐกิจและสังคมแห่งชาติ ฉบับที่ ๑๓ หมายความว่า ๑ ไทยเป็นประเทศชั้นนำด้านสินค้าเกษตร และเกษตรแปรรูปมูลค่าสูง

ค. Sustainable Development Goals : SDGs เป้าหมายที่ ๒ ยุติความหิวโหย บรรลุความมั่นคงทางอาหารและยกระดับโภชนาการและส่งเสริมเกษตรกรรมที่ยั่งยืน

ง. ยุทธศาสตร์จังหวัด ยุทธศาสตร์ที่ ๒ การเสริมสร้างความมั่นคง ความสงบเรียบร้อยด้วยต้นทุนทางสังคม ประชาชนพึ่งตนเองได้อย่างยั่งยืนด้วยศาสตร์พระราชา

จ. ยุทธศาสตร์การพัฒนาของ อบท. ในเขตจังหวัดเพชรบุรี ยุทธศาสตร์ที่ ๔ ด้านการวางแผนการส่งเสริมการลงทุน พาณิชยกรรม และการท่องเที่ยว

ยุทธศาสตร์การพัฒนา อบท. ที่ ๑ ด้านเศรษฐกิจพอเพียง

๑.๑ กลยุทธ์ พัฒนากลุ่มอาชีพ ส่งเสริมการสร้างรายได้เสริมเพื่อความเป็นอยู่ที่ดีขึ้น

(๑) แผนงานสร้างความเข้มแข็งของชุมชน

ที่	โครงการ	วัตถุประสงค์	เป้าหมาย (ผลผลิตของ โครงการ)	งบประมาณ					ตัวชี้วัด (KPI)	ผลที่คาดว่าจะได้รับ	หน่วยงาน รับผิดชอบ หลัก
				๒๕๖๖ (บาท)	๒๕๖๗ (บาท)	๒๕๖๘ (บาท)	๒๕๖๙ (บาท)	๒๕๗๐ (บาท)			
๑	ส่งเสริมอาชีพและพัฒนาอาชีพครอบครัวตามหลักเศรษฐกิจพอเพียง	เพื่อส่งเสริมให้ประชาชนในเขตพื้นที่มีรายได้จากอาชีพเสริมเพิ่มขึ้น	ปีละ ๑ ครั้ง	๓๐,๐๐๐	๓๐,๐๐๐	๓๐,๐๐๐	๓๐,๐๐๐	๓๐,๐๐๐	ร้อยละ๘๐ของผู้เข้าอบรมมีรายได้เพิ่มขึ้น	ประชาชนได้มีอาชีพเสริมเพิ่มรายได้	สำนักปลัด
๒	ส่งเสริมอาชีพและสงเคราะห์ผู้ด้อยโอกาส	เพื่อให้ผู้ด้อยโอกาสในเขตพื้นที่มีรายได้จากอาชีพเสริมเพิ่มขึ้น	ปีละ ๑ ครั้ง	๒๐,๐๐๐	๒๐,๐๐๐	๒๐,๐๐๐	๒๐,๐๐๐	๒๐,๐๐๐	ร้อยละ๘๐ของผู้เข้าอบรมมีรายได้เพิ่มขึ้น	ผู้ด้อยโอกาสได้มีอาชีพเสริมเพิ่มรายได้	สำนักปลัด
รวม				๕๐,๐๐๐	๕๐,๐๐๐	๕๐,๐๐๐	๕๐,๐๐๐	๕๐,๐๐๐			

๑.๒ กลยุทธ์ ส่งเสริมสนับสนุนการประกอบอาชีพของประชาชนโดยการน้อมนำหลักปรัชญาเศรษฐกิจพอเพียงมาเป็นหลักในการดำเนินชีวิต

(๑)แผนงานการศาสนา วัฒนธรรมและนันทนาการ

ที่	โครงการ	วัตถุประสงค์	เป้าหมาย (ผลผลิตของ โครงการ)	งบประมาณ					ตัวชี้วัด (KPI)	ผลที่คาดว่าจะ ได้รับ	หน่วยงาน รับผิดชอบ หลัก
				๒๕๖๖ (บาท)	๒๕๖๗ (บาท)	๒๕๖๘ (บาท)	๒๕๖๙ (บาท)	๒๕๗๐ (บาท)			
๓	อุดหนุนการจัดงานพระ นครคีรีเมืองเพชร	๑.เพื่อเป็นการ เทิดพระเกียรติบูรพมหา กษัตราธิราช ตั้งแต่อดีต จนถึงปัจจุบัน ๒.เพื่อเป็นการส่งเสริม และธำรงรักษาไว้ซึ่ง ศิลปวัฒนธรรม ประเพณีอันดีงามของ ชาวอำเภอเมืองเพชรบุรี และจังหวัดเพชรบุรี	เพื่อสนับสนุน งบประมาณ และการเข้า ร่วมกิจกรรม	๑๕,๐๐๐	๑๕,๐๐๐	๑๕,๐๐๐	๑๕,๐๐๐	๑๕,๐๐๐	ประชาชนในพื้นที่ เข้าร่วมกิจกรรม ร้อยละ ๖๐	ประชาชนในเขตพื้นที่ ร่วมกันเทิดพระเกียรติ บูรพมหากษัตราธิราช ตั้งแต่อดีตจนถึง ปัจจุบัน	สำนักปลัด
<b>รวม</b>				<b>๑๕,๐๐๐</b>	<b>๑๕,๐๐๐</b>	<b>๑๕,๐๐๐</b>	<b>๑๕,๐๐๐</b>	<b>๑๕,๐๐๐</b>			

## รายละเอียดโครงการพัฒนา

แผนพัฒนาท้องถิ่น (พ.ศ.๒๕๖๖-๒๕๗๐) แก้ไข ครั้งที่ ๑/๒๕๖๖

องค์การบริหารส่วนตำบลต้นมะพร้าว อำเภอเมืองเพชรบุรี จังหวัดเพชรบุรี

ก. ยุทธศาสตร์ชาติ ๒๐ ปี ยุทธศาสตร์ที่ ๒ ด้านการสร้างความสามารถในการแข่งขัน

ข. แผนพัฒนาเศรษฐกิจและสังคมแห่งชาติ ฉบับที่ ๑๓ หมายความว่า ๑ ไทยเป็นประเทศชั้นนำด้านสินค้าเกษตร และเกษตรแปรรูปมูลค่าสูง

ค. Sustainable Development Goals : SDGs เป้าหมายที่ ๒ ยุติความหิวโหย บรรลุความมั่นคงทางอาหารและยกระดับโภชนาการและส่งเสริมเกษตรกรรมที่ยั่งยืน

ง. ยุทธศาสตร์จังหวัด ยุทธศาสตร์ที่ ๑ การพัฒนาเศรษฐกิจแบบครบวงจร จากฐานการค้า การลงทุน การบริการการท่องเที่ยว และการเกษตร สู่ความมั่งคั่งยั่งยืนด้วยนวัตกรรมและเทคโนโลยี

จ. ยุทธศาสตร์การพัฒนาของ อบท. ในเขตจังหวัดเพชรบุรี ยุทธศาสตร์ที่ ๑ การพัฒนาด้านโครงสร้างพื้นฐาน

ยุทธศาสตร์การพัฒนา อบท. ที่ ๒ ด้านคมนาคม ระบบสาธารณูปโภค สาธารณูปการ

## ๒.๑ กลยุทธ์ พัฒนาสาธารณูปโภค สาธารณูปการ

## (๑) แผนงานการเคหะและชุมชน

ที่	โครงการ	วัตถุประสงค์	เป้าหมาย (ผลผลิตของโครงการ)	งบประมาณ					ตัวชี้วัด (KPI)	ผลที่คาดว่าจะได้รับ	หน่วยงาน รับผิดชอบหลัก
				๒๕๖๖ (บาท)	๒๕๖๗ (บาท)	๒๕๖๘ (บาท)	๒๕๖๙ (บาท)	๒๕๗๐ (บาท)			
๑	ติดตั้งไฟฟ้าสาธารณะถนนสายข้างบ่อผลิตน้ำประปาหนองไก่อดำ	เพื่อให้ประชาชนมีไฟฟ้าส่องสว่างอย่างทั่วถึง	ระยะทางประมาณ ๑๕๐ เมตร	๕๐,๐๐๐	-	-	-	-	ระยะทาง ๑๕๐ เมตร	เกิดความปลอดภัยในชีวิตและทรัพย์สินของประชาชน	กองช่าง
๒	ขยายเขตไฟฟ้าสายหลังบ้านผู้ใหญ่เพิ่มศักดิ์ วัฒนิน หมู่ที่ ๑	เพื่อให้ประชาชนมีไฟฟ้าใช้ได้อย่างทั่วถึง	ระยะทางประมาณ ๓๖๕ เมตร	-	๑๕๐,๐๐๐	-	-	-	ครัวเรือนที่ได้รับการขยายเขตไฟฟ้า จำนวน ๑ ครัวเรือน	เกิดความปลอดภัยในชีวิตและทรัพย์สินของประชาชน	กองช่าง
๓	ขยายเขตไฟฟ้าสายนา นายจุ่น หมู่ที่ ๔	เพื่อให้ประชาชนได้มีไฟฟ้าส่องสว่างอย่างทั่วถึง	ขยายเขตไฟฟ้าจำนวน ๑ ครัวเรือน	-	-	๗๕,๐๐๐	-	-	ครัวเรือนที่ได้รับการขยายเขตไฟฟ้า จำนวน ๑ ครัวเรือน	เกิดความปลอดภัยในชีวิตและทรัพย์สินของประชาชน	กองช่าง

ยุทธศาสตร์การพัฒนา อปท. ที่ ๒ ด้านคมนาคม ระบบสาธารณูปโภค สาธารณูปการ

แบบ ผ.๐๒

๒.๑ กลยุทธ์ พัฒนาสาธารณูปโภค สาธารณูปการ

(๑)แผนงานการเคหะและชุมชน

ที่	โครงการ	วัตถุประสงค์	เป้าหมาย (ผลผลิตของ โครงการ)	งบประมาณ					ตัวชี้วัด (KPI)	ผลที่คาดว่าจะ ได้รับ	หน่วยงาน รับผิดชอบ หลัก
				๒๕๖๖ (บาท)	๒๕๖๗/ (บาท)	๒๕๖๘ (บาท)	๒๕๖๙ (บาท)	๒๕๗๐ (บาท)			
๔	ขยายเขตไฟฟ้าสายบ้านนางลีน อยู่สนาน หมู่ที่ ๑	เพื่อให้ประชาชนได้มีไฟฟ้าส่องสว่างอย่างทั่วถึง	ขยายเขตไฟฟ้าจำนวน ๔ คร้วเรือน	-	-	๓๐๐,๐๐๐	-	-	ครัวเรือนที่ได้รับ การขยายเขต ไฟฟ้า จำนวน ๔ ครัวเรือน	เกิดความ ปลอดภัยในชีวิต และทรัพย์สินของ ประชาชน	กองช่าง
๕	ขยายเขตไฟฟ้าสายบ้านนางละออ ไกรวิลาศ หมู่ที่ ๔	เพื่อให้ประชาชนได้มีไฟฟ้าส่องสว่างอย่างทั่วถึง	ระยะทางยาวประมาณ ๕๐ เมตร	-	-	๕๐,๐๐๐	-	-	ครัวเรือนที่ได้รับ การขยายเขต ไฟฟ้า จำนวน ๑ ครัวเรือน	เกิดความ ปลอดภัยในชีวิต และทรัพย์สินของ ประชาชน	กองช่าง
๖	จัดทำป้ายชื่อตำบล ป้ายชื่อ หมู่บ้านและป้ายบอกซอยต่างๆ หมู่ที่ ๑-หมู่ที่ ๔	เพื่อความ เป็นระเบียบ เรียบร้อยภายในตำบลและ ทำให้ผู้ที่สัญจรไปมาได้รู้จัก สถานที่ภายในตำบล	พื้นที่ของตำบลมีป้าย ชื่อตำบล หมู่บ้านและ ซอย ต่าง ๆ ทั้ง ๔ หมู่บ้าน	๑๐๐,๐๐๐	-	-	-	-	ร้อยละ ๖๐ ของ ผู้สัญจรไปมา รู้จักชื่อหมู่บ้าน ภายในตำบล	ความสะดวกแก่ผู้ ที่ไม่คุ้นเคย เส้นทาง	กองช่าง

## ยุทธศาสตร์การพัฒนา อปท. ที่ ๒ ด้านคมนาคม ระบบสาธารณูปโภค สาธารณูปการ

## ๒.๑ กลยุทธ์ พัฒนาสาธารณูปโภค สาธารณูปการ

## (๑)แผนงานการเคหะและชุมชน

ที่	โครงการ	วัตถุประสงค์	เป้าหมาย (ผลผลิตของโครงการ)	งบประมาณ					ตัวชี้วัด (KPI)	ผลที่คาดว่าจะได้รับ	หน่วยงาน รับผิดชอบหลัก
				๒๕๖๖ (บาท)	๒๕๖๗ (บาท)	๒๕๖๘ (บาท)	๒๕๖๙ (บาท)	๒๕๗๐ (บาท)			
๓๗	ขยายเขตประปาทั้ง ๔ หมู่บ้าน (วางเมนประปา)	๑ เพื่อขยายเขตประปาให้ทั่วถึงทั้ง ๔ หมู่บ้าน ๒ เพื่อให้หมู่บ้านที่อยู่ปลายสายได้มีน้ำประปาใช้อย่างเพียงพอ	ขยายท่อประปาให้มีขนาดใหญ่กว่าเดิม ให้ทั่วถึงครอบคลุมทั้ง ๔ หมู่บ้าน (รายละเอียดตามแบบ อบต. กำหนด)	-	-	๓,๓๐๐,๐๐๐	-	-	ร้อยละ ๙๐ ของครัวเรือนมีน้ำใช้ในการอุปโภคบริโภคอย่างบริโภคอย่างเพียงพอและทั่วถึงทั้ง ๔ หมู่บ้าน	๑ ประชาชนมีน้ำใช้ในการอุปโภคบริโภคอย่างเพียงพอทั้ง ๔ หมู่บ้าน ท่อน้ำมีขนาดใหญ่ สามารถในการส่งน้ำเพิ่มขึ้น	กองช่าง
๔	ฝังท่อระบายน้ำแนวถนนเพชรเกษมบ้านนางแบ่น-แยกทางเข้าหมู่ที่ ๔	เพื่อระบายน้ำให้ทันท่ว่งที่และป้องกันน้ำท่วมขัง	ระยะทางประมาณ ๘๐๐ ม. ใช้ท่อน้ำขนาด Ø ๐.๘๐ ม. ช่วงที่ ๑ ยาว ๕๐๐ ม. ช่วงที่ ๒ ยาว ๓๐๐ ม.	๑,๒๐๐,๐๐๐	๓,๒๐,๐๐๐	-	-	-	ร้อยละ ๘๐ ของครัวเรือนไม่ประสบปัญหาอุทกภัย	น้ำไม่ท่วมขัง การสัญจรไปมาสะดวก	กองช่าง
๙	วางท่อระบายน้ำ ค.ส.ล. สายหนองกะปิ - คลองระบายน้ำริมถนนข้างบ้านนายสิทธิ์ ตำบล หมู่ที่ ๒	เพื่อรักษาความสะอาดของคู คลองระบายน้ำ แก้ไขปัญหาน้ำท่วมขัง	ขนาด Ø ๐.๖๐ เมตร จำนวน ๘๕ ท่อน พร้อมบ่อพักขนาด ๐.๘๐x๐.๘๐ เมตร จำนวน ๕ บ่อ ระยะทางประมาณ ๙๐ เมตร พร้อมป้ายโครงการ	๑๓๐,๐๐๐	-	-	-	-	วางท่อระบายน้ำ ระยะทาง ประมาณ ๙๐ เมตร	น้ำไม่ท่วมขัง คุณภาพชีวิตของประชาชนดีขึ้น	กองช่าง

ยุทธศาสตร์การพัฒนา อปท. ที่ ๒ ด้านคมนาคม ระบบสาธารณูปโภค สาธารณูปการ

แบบ พ.๐๒

๒.๑ กลยุทธ์ พัฒนาสาธารณูปโภค สาธารณูปการ

(๑)แผนงานการเคหะและชุมชน

ที่	โครงการ	วัตถุประสงค์	เป้าหมาย (ผลผลิตของ โครงการ)	งบประมาณ					ตัวชี้วัด (KPI)	ผลที่คาดว่าจะได้รับ	หน่วยงาน รับผิดชอบ หลัก
				๒๕๖๖ (บาท)	๒๕๖๗ (บาท)	๒๕๖๘ (บาท)	๒๕๖๙ (บาท)	๒๕๗๐ (บาท)			
๑๐	วางท่อระบายน้ำ ค.ส.ล. จากหน้าบ้านนายดำรง โอ้อากาศ - ร้านซ่อม มอเตอร์ไซด์ หมู่ที่ ๒	เพื่อรักษาความสะอาด ของคุณ คลองระบายน้ำ แก้ไขปัญหาน้ำท่วมขัง	ขนาด Ø ๑.๐๐ เมตร จำนวน ๓๖ ท่อน พร้อมบ่อพัก ค.ส.ล. ขนาด ๑.๕๐ x ๑.๕๐ เมตร จำนวน ๘ บ่อ พร้อม ฝาปิด พร้อม ป้ายโครงการ	-	๒๒๐,๐๐๐	-	-	-	ท่อระบาย น้ำ จำนวน ๓๖ ท่อน	น้ำไม่ท่วมขัง คุณภาพชีวิตของ ประชาชนดีขึ้น	กองช่าง
๑๑	ฝังท่อระบายน้ำนาสอง กระทง หมู่ที่ ๑	เพื่อรักษาความสะอาด ของคุณ คลองระบายน้ำ แก้ไขปัญหาน้ำท่วมขัง	ขุดฝังท่อ ค.ส.ล.Ø ๐.๖๐ เมตร จำนวน ๖ ท่อน	๓๐,๐๐๐	-	-	-	-	ท่อระบาย น้ำจำนวน ๖ ท่อน	น้ำไม่ท่วมขัง คุณภาพชีวิตของ ประชาชนดีขึ้น	กองช่าง
๑๒	วางท่อระบายน้ำบริเวณ หอพักนางเจ็ก หมู่ที่ ๔	เพื่อรักษาความสะอาด ของคุณ คลองระบายน้ำ แก้ไขปัญหาน้ำท่วมขัง	ท่อระบายน้ำขนาด Ø ๐.๘๐ เมตร ยาว ๑๐๕ เมตร	-	๑๐๕,๐๐๐	-	-	-	ท่อระบาย น้ำยาว ๑๐๕ เมตร	น้ำไม่ท่วมขัง คุณภาพชีวิตของ ประชาชนดีขึ้น	กองช่าง
<b>รวม</b>				<b>๑,๔๕๐,๐๐๐</b>	<b>๑,๒๙๕,๐๐๐</b>	<b>๗,๗๒๕,๐๐๐</b>	<b>-</b>	<b>-</b>			

## ยุทธศาสตร์การพัฒนา อปท. ที่ ๒ ด้านคมนาคม ระบบสาธารณูปโภค สาธารณูปการ

## ๒.๒ กลยุทธ์ ก่อสร้าง ปรับปรุง บำรุงรักษาทางคมนาคมให้สามารถใช้งานได้ตามปกติ

## (๑)แผนงานอุตสาหกรรมและการโยธา

ที่	โครงการ	วัตถุประสงค์	เป้าหมาย (ผลผลิตของโครงการ)	งบประมาณ					ตัวชี้วัด (KPI)	ผลที่คาดว่าจะได้รับ	หน่วยงาน รับผิดชอบหลัก
				๒๕๖๖ (บาท)	๒๕๖๗ (บาท)	๒๕๖๘ (บาท)	๒๕๖๙ (บาท)	๒๕๗๐ (บาท)			
๑	ก่อสร้างถนน คสล.สาย คลองทิ่งน้ำหนองไก่อดำ-บาง จากช่วงสะพาน อบจ.-บาง จาก	เพื่อให้การคมนาคม เป็นไปด้วยความ สะดวก รวดเร็ว ปลอดภัยทั้งชีวิต และทรัพย์สิน	กว้าง ๔.๐๐ เมตร ยาว ๖๕๐ เมตร หนา ๐.๑๕ เมตร	-	๑,๔๙๒,๔๐๐	-	-	-	ถนนยาว ๖๕๐ เมตร	ประชาชนได้รับ ความสะดวก รวดเร็วในการ คมนาคมและ ขนส่ง	กองช่าง
๒	ก่อสร้างถนน ค.ส.ล.สาย บ้านนางกัลยา บัวไสว หมู่ที่ ๑	เพื่อให้การคมนาคม เป็นไปด้วยความ สะดวก รวดเร็ว ปลอดภัยทั้งชีวิต และทรัพย์สิน	กว้าง ๓.๐๐ เมตร ยาว ๗๕ เมตร หนา ๐.๑๕ เมตร หรือมีพื้นที่เท คอนกรีตไม่น้อยกว่า ๒๒๕ ตารางเมตร	-	๑๔๖,๐๐๐	-	-	-	ถนนยาว ๗๕ เมตร	ประชาชนได้รับ ความสะดวก รวดเร็วในการ คมนาคมและ ขนส่ง	กองช่าง
๓	ก่อสร้างถนน ค.ส.ล.สาย บ้าน นายพีระ คล้าชื่น - บ้านนายผืน พงษ์จ้อย พร้อม วางระบายน้ำ	เพื่อให้การคมนาคม เป็นไปด้วยความ สะดวก รวดเร็ว ปลอดภัยทั้งชีวิต และทรัพย์สิน	กว้าง ๓.๕๐ เมตร ยาว ๑๖๐ เมตร หรือมีพื้นที่เทคอนกรีต ไม่น้อยกว่า ๕๖๐ ตาราง เมตร พร้อมวางระบายน้ำ ขนาด ๐.๕๐x๐.๕๐เมตร หนา ๐.๑๐ เมตร	๗๘๐,๐๐๐	-	-	-	-	ถนนยาว ๑๖๐ เมตร	ประชาชนได้รับ ความสะดวก รวดเร็วในการ คมนาคมและ ขนส่ง	กองช่าง

## ยุทธศาสตร์การพัฒนา อปท. ที่ ๒ ด้านคมนาคม ระบบสาธารณูปโภค สาธารณูปการ

## ๒.๒ กลยุทธ์ ก่อสร้าง ปรับปรุง บำรุงรักษาทางคมนาคมให้สามารถใช้งานได้ตามปกติ

## (๑) แผนงานอุตสาหกรรมและการโยธา

ที่	โครงการ	วัตถุประสงค์	เป้าหมาย (ผลผลิตของโครงการ)	งบประมาณ					ตัวชี้วัด (KPI)	ผลที่คาดว่าจะได้รับ	หน่วยงาน รับผิดชอบหลัก
				๒๕๖๖ (บาท)	๒๕๖๗ (บาท)	๒๕๖๘ (บาท)	๒๕๖๙ (บาท)	๒๕๗๐ (บาท)			
๔	ก่อสร้างถนนลาดยางแอสฟัลต์ติกคอนกรีตสายถนนเลียบบดลองชลประทาน ๒๓ ซ้าย แยกบ้านนาโพธิ์นอก – ศาลาหมู่ที่ ๔	เพื่อให้การคมนาคมเป็นไปด้วยความสะดวก รวดเร็ว ปลอดภัยทั้งชีวิต และทรัพย์สิน	กว้าง ๖.๐๐ เมตร ยาว ๑,๒๗๐ เมตร หรือมีพื้นที่ก่อสร้างไม่น้อยกว่า ๗,๖๒๐ ตารางเมตร พร้อมลงหินคลุกไหล่ทางตามสภาพพื้นที่ และตีขอบผิวจราจรที่บสีขาวทั้ง ๒ ข้าง ดีเส้นแบ่งทิศทางจราจรสีเหลือง พร้อมป้ายโครงการ	-	-	-	๓,๘๑๐,๐๐๐	-	ถนนยาว ๑,๒๗๐ เมตร	ประชาชนได้รับความสะดวก รวดเร็วในการคมนาคมและขนส่ง	กองช่าง
๕	ก่อสร้างถนน ค.ส.ล.สายต้นมะขวิดเลียบบดลองชลประทาน ๒๒ ซ้าย – ๑ ขวา บ้านท่ามะเกลือ หมู่ที่ ๑	เพื่อให้การคมนาคมเป็นไปด้วยความสะดวก รวดเร็ว ปลอดภัยทั้งชีวิต และทรัพย์สิน	กว้าง ๕.๐๐ เมตร ยาว ๔๗๐ เมตร หน้า ๐.๑๕ เมตร หรือมีพื้นที่เทคอนกรีตไม่น้อยกว่า ๒,๓๕๐ ตารางเมตร พร้อมลงหินคลุกไหล่ทางสภาพพื้นที่ และตีขอบผิวจราจรที่บสีขาวทั้ง ๒ ข้าง ดีเส้นแบ่งทิศทางจราจรสีเหลือง	-	-	๑,๕๒๕,๐๐๐	-	-	ถนนยาว ๔๗๐ เมตร	ประชาชนได้รับความสะดวก รวดเร็วในการคมนาคมและขนส่ง	กองช่าง



ยุทธศาสตร์การพัฒนา อปท. ที่ ๒ ด้านคมนาคม ระบบสาธารณูปโภค สาธารณูปการ  
๒.๒ กลยุทธ์ ก่อสร้าง ปรับปรุง บำรุงรักษาทางคมนาคมให้สามารถใช้งานได้ตามปกติ

## (๑) แผนงานอุตสาหกรรมและการโยธา

ที่	โครงการ	วัตถุประสงค์	เป้าหมาย (ผลผลิตของโครงการ)	งบประมาณ					ตัวชี้วัด (KPI)	ผลที่คาดว่าจะได้รับ	หน่วยงาน รับผิดชอบหลัก
				๒๕๖๖ (บาท)	๒๕๖๗ (บาท)	๒๕๖๘ (บาท)	๒๕๖๙ (บาท)	๒๕๗๐ (บาท)			
๖	ก่อสร้างถนน ค.ส.ล.พร้อม วางระบายน้ำกลางถนนสาย บ้านหนองแก หมู่ที่ ๑	เพื่อให้ การคมนาคม เป็นไปด้วยความสะดวก รวดเร็ว ปลอดภัยทั้งชีวิต และทรัพย์สิน	กว้าง ๓.๐๐ เมตร ยาว ๒๘๓ เมตร หน้า ๐.๑๕ เมตร หรือมี พื้นที่เทคอนกรีตไม่น้อยกว่า ๘๔๙ ตารางเมตร พร้อมวาง ระบายน้ำขนาด ๐.๕๐ x ๐.๕๐ เมตร หน้า ๐.๑๐ เมตร ยาว ๒๗๙ เมตร พร้อมลง หินคลุกไหล่ทางตามสภาพพื้นที่ พร้อมป้ายโครงการ	-	-	๑,๐๕๖,๐๐๐	-	-	ถนนยาว ๒๘๓ เมตร	ประชาชนได้รับ ความสะดวก รวดเร็วในการ คมนาคมและ ขนส่ง	กองช่าง
๗	ก่อสร้างถนน ค.ส.ล.สายบ้าน ยายเทียบจรดตำบลหัว สะพาน หมู่ที่ ๑	เพื่อให้ การคมนาคม เป็นไปด้วยความสะดวก รวดเร็ว ปลอดภัยทั้งชีวิต และทรัพย์สิน	กว้าง ๕.๐๐ เมตร ยาว ๑๑๕ เมตร หน้า ๐.๑๕ เมตร หรือมี พื้นที่เทคอนกรีตไม่น้อยกว่า ๕๗๕ ตารางเมตร พร้อมลงหิน คลุกไหล่ทางสภาพพื้นที่ และตี ขอบผิวจราจรที่บสีขาวทั้ง ๒ ข้าง ตีเส้นแบ่งทิศทางทางจราจร สีเหลือง	-	๓๓/๓,๐๐๐	-	-	-	ถนนยาว ๑๑๕ เมตร	ประชาชนได้รับ ความสะดวก รวดเร็วในการ คมนาคมและ ขนส่ง	กองช่าง

ยุทธศาสตร์การพัฒนา อปท. ที่ ๒ ด้านคมนาคม ระบบสาธารณูปโภค สาธารณูปการ  
 ๒.๒ กลยุทธ์ ก่อสร้าง ปรับปรุง บำรุงรักษาทางคมนาคมให้สามารถใช้งานได้ตามปกติ  
 (๑)แผนงานอุตสาหกรรมและการโยธา

แบบ ผ.๐๒

ที่	โครงการ	วัตถุประสงค์	เป้าหมาย (ผลผลิตของโครงการ)	งบประมาณ					ตัวชี้วัด (KPI)	ผลที่คาดว่าจะได้รับ	หน่วยงาน รับผิดชอบหลัก
				๒๕๖๖ (บาท)	๒๕๖๗/ (บาท)	๒๕๖๘ (บาท)	๒๕๖๙ (บาท)	๒๕๗๐ (บาท)			
๘	ก่อสร้างถนน ค.ส.ล. บ้านท่ามะเกลือ หมู่ที่ ๑	เพื่อให้การคมนาคมเป็นไปด้วยความสะดวก รวดเร็ว ปลอดภัยทั้งชีวิต และทรัพย์สิน	กว้าง ๖.๐๐ เมตร ยาว ๔๕๐ เมตร หน้า ๐.๑๕ เมตร หรือมีพื้นที่เทคอนกรีตไม่น้อยกว่า ๒,๗๐๐ ตารางเมตร พร้อมลงหินคลุกโหล่ทางสภาพพื้นที่ และตีขอบผิวจราจรที่บัสซิวทิง ๒ ข้าง ตีเส้นแบ่งทิศทางทางจราจรสีเหลืองสายเลียบคลองชลประทาน พร้อมป้ายโครงการ	-	-	-	๑,๗๕๕,๐๐๐	-	ถนนยาว ๔๕๐ เมตร	ประชาชนได้รับความสะดวก รวดเร็วในการคมนาคมและขนส่ง	กองช่าง
๙	ก่อสร้างถนน ค.ส.ล. พร้อมรางระบายน้ำ กลางถนนสายศาลา หมู่ที่ ๔	เพื่อให้การคมนาคมเป็นไปด้วยความสะดวก รวดเร็ว ปลอดภัยทั้งชีวิต และทรัพย์สิน	ขนาดกว้าง ๓.๐๐ เมตร ยาว ๒๐๘ เมตร หน้า ๐.๑๕ เมตรพร้อมรางระบายน้ำกลางถนนขนาด ๐.๕๐x๐.๕๐ เมตร หน้า ๐.๑๐ เมตรพร้อมลงหินคลุกโหล่ทางตามสภาพพื้นที่ พร้อมป้ายโครงการ	-	๑,๐๐๐,๐๐๐	-	-	-	ถนนยาว ๒๐๘ เมตร	ประชาชนได้รับความสะดวก รวดเร็วในการคมนาคมและขนส่ง	กองช่าง
๑๐	ก่อสร้างรางระบายน้ำ กลางถนน ค.ส.ล.สาย บ้านนาหลวงหมู่ที่ ๔	เพื่อระบายน้ำและแก้ไขปัญหาน้ำท่วมขัง	ขนาดกว้าง ๐.๕๐x๐.๕๐ เมตร หน้า ๐.๑๐ เมตร ระยะทางประมาณ ๔๐๕ เมตรพร้อมป้ายโครงการ	-	๖๖๐,๐๐๐	-	-	-	รางระบายน้ำระยะทางประมาณ ๔๐๕ เมตร	น้ำไม่ท่วมขัง คุณภาพชีวิตของประชาชนดีขึ้น	กองช่าง

ยุทธศาสตร์การพัฒนา อปท. ที่ ๒ ด้านคมนาคม ระบบสาธารณูปโภค สาธารณูปการ  
 ๒.๒ กลยุทธ์ ก่อสร้าง ปรับปรุง บำรุงรักษาทางคมนาคมให้สามารถใช้งานได้ตามปกติ  
 (๑)แผนงานอุตสาหกรรมและการโยธา

แบบ ผ.๐๒

ที่	โครงการ	วัตถุประสงค์	เป้าหมาย (ผลผลิตของโครงการ)	งบประมาณ					ตัวชี้วัด (KPI)	ผลที่คาดว่าจะได้รับ	หน่วยงาน รับผิดชอบหลัก
				๒๕๖๖ (บาท)	๒๕๖๗ (บาท)	๒๕๖๘ (บาท)	๒๕๖๙ (บาท)	๒๕๗๐ (บาท)			
๑๑	ก่อสร้างถนนลาดยางแอสฟัลต์ติกคอนกรีตสายถนนเลียบบคลองชลประทาน ๒๒ ตรอก มะขามโพรง – บ้านนายวิชัย ศรีทิพย์ หมู่ที่ ๓	เพื่อให้การคมนาคมเป็นไปด้วยความสะดวกรวดเร็วปลอดภัยทั้งชีวิตและทรัพย์สิน	กว้าง ๕.๐๐ เมตร ยาว ๓๙๕ เมตร หนา ๐.๑๕ เมตร หรือมีพื้นที่ก่อสร้างไม่น้อยกว่า ๑,๙๗๕ ตารางเมตร พร้อมลงหินคลุกไหล่ทางตามสภาพพื้นที่ และดีขอบผิวจราจรที่บัสซิซาทันที ๒ ข้าง ดีเส้นแบ่งทิศทางจราจร สีเหลือง พร้อมป้ายโครงการ	-	-	-	๑,๓๐๐,๐๐๐	-	ถนนยาว ๓๙๕ เมตร	ประชาชนได้รับความสะดวกรวดเร็วในการคมนาคมและขนส่ง	กองช่าง
๑๒	ก่อสร้างถนน ค.ส.ล.สายบ้านนางลออ ไกรวิลาศ หมู่ที่ ๔	เพื่อให้การคมนาคมเป็นไปด้วยความสะดวกรวดเร็วปลอดภัยทั้งชีวิตและทรัพย์สิน	กว้าง ๓.๐๐ เมตร ยาว ๕๐ เมตร หนา ๐.๑๕ เมตร หรือมีพื้นที่ไม่น้อยกว่า ๑๕๐ ตารางเมตร พร้อมลงหินคลุกไหล่ทางตามสภาพพื้นที่	-	๘๒,๐๐๐	-	-	-	ถนนยาว ๕๐ เมตร	ประชาชนได้รับความสะดวกรวดเร็วในการคมนาคมและขนส่ง	กองช่าง
๑๓	ก่อสร้างถนน ค.ส.ล.สายบ้านนางบังอร หมู่ที่ ๒	เพื่อให้การคมนาคมเป็นไปด้วยความสะดวกรวดเร็วปลอดภัยทั้งชีวิตและทรัพย์สิน	กว้าง ๓.๐๐ เมตร ยาว ๓๐ เมตร หนา ๐.๑๕ เมตร หรือมีพื้นที่เทคอนกรีตไม่น้อยกว่า ๙๐ ตารางเมตร	-	-	-	๕๕,๐๐๐	-	ถนนยาว ๔๐ เมตร	ประชาชนได้รับความสะดวกรวดเร็วในการคมนาคมและขนส่ง	กองช่าง

ยุทธศาสตร์การพัฒนา อปท. ที่ ๒ ด้านคมนาคม ระบบสาธารณูปโภค สาธารณูปการ  
 ๒.๒ กลยุทธ์ ก่อสร้าง ปรับปรุง บำรุงรักษาทางคมนาคมให้สามารถใช้งานได้ตามปกติ  
 (๑)แผนงานอุตสาหกรรมและการโยธา

ที่	โครงการ	วัตถุประสงค์	เป้าหมาย (ผลผลิตของโครงการ)	งบประมาณ					ตัวชี้วัด (KPI)	ผลที่คาดว่าจะ ได้รับ	หน่วยงาน รับผิดชอบ หลัก
				๒๕๖๖ (บาท)	๒๕๖๗ (บาท)	๒๕๖๘ (บาท)	๒๕๖๙ (บาท)	๒๕๗๐ (บาท)			
๑๔	ปรับปรุงถนนลูกรังสาย นานาชาติแคะ หมู่ที่ ๓	เพื่อให้ การคมนาคม เป็นไปด้วยความสะดวก รวดเร็ว ปลอดภัยทั้งชีวิต และทรัพย์สิน	กว้าง ๓.๐๐ เมตร ยาว ๙๕๐ เมตร หนาเฉลี่ย ๐.๑๐ เมตร หรือ มีพื้นที่ลูกรังไม่น้อยกว่า ๔๒๘ ลูกบาศก์เมตร	-	-	๑๖๔,๐๐๐	-	-	ถนนยาว ๙๕๐ เมตร	ประชาชนได้รับ ความสะดวก รวดเร็วในการ คมนาคม และ ขนส่ง	กองช่าง
๑๕	ก่อสร้างถนน ค.ส.ล.สาย บ้านนาโพธิ์-บ้านนาโพธิ์ นอก หมู่ที่ ๑	เพื่อให้ การคมนาคม เป็นไปด้วยความสะดวก รวดเร็ว ปลอดภัยทั้งชีวิต และทรัพย์สิน	กว้าง ๘.๐๐ เมตร ยาว ๓๒๐ เมตร หนา ๐.๑๕ เมตรหรือมีพื้นที่ เทคอนกรีตไม่น้อยกว่า ๒,๕๖๐ ตารางเมตร พร้อมลงหินคลุกไหล่ ทางตามสภาพพื้นที่และวางท่อ ระบายน้ำ ค.ส.ล.ขนาด Ø ๑.๐๐ เมตร จำนวน ๓๔ ท่อนพร้อมบ่อ พักขนาด ๑.๒๐x๑.๒๐เมตร จำนวน ๒ บ่อ และตีขอบผิวจราจร ที่บัสซาวทั้ง ๒ ข้าง ตีเส้นแบ่ง ทิศทางจราจรสีเหลืองพร้อมป้าย โครงการ	-	-	-	๑,๘๓๕,๐๐๐	-	ถนนยาว ๓๒๐ เมตร	ประชาชนได้รับ ความสะดวก รวดเร็วในการ คมนาคม และ ขนส่ง	กองช่าง

## ยุทธศาสตร์การพัฒนา อปท. ที่ ๒ ด้านคมนาคม ระบบสาธารณูปโภค สาธารณูปการ

## ๒.๒ กลยุทธ์ ก่อสร้าง ปรับปรุง บำรุงรักษาทางคมนาคมให้สามารถใช้งานได้ตามปกติ

## (๑)แผนงานอุตสาหกรรมและการโยธา

ที่	โครงการ	วัตถุประสงค์	เป้าหมาย (ผลผลิตของโครงการ)	งบประมาณ					ตัวชี้วัด (KPI)	ผลที่คาดว่าจะได้รับ	หน่วยงาน รับผิดชอบหลัก
				๒๕๖๖ (บาท)	๒๕๖๗ (บาท)	๒๕๖๘ (บาท)	๒๕๖๙ (บาท)	๒๕๗๐ (บาท)			
๑๖	ปรับปรุงถนนลูกรังเป็นผิวจราจรหินคลุกสายเลียบบคลองชลประทานบ้านท่ามะเกลือ หมู่ที่ ๑	เพื่อให้การคมนาคมเป็นไปด้วยความสะดวก รวดเร็ว ปลอดภัยทั้งชีวิต และทรัพย์สิน	กว้างประมาณ ๖.๐๐ เมตร ยาว ๕๒๐ เมตร หนาเฉลี่ย ๐.๑๕ เมตร หรือมีพื้นที่ลงหินคลุกไม่น้อยกว่า ๗๐๒ ลูกบาศก์เมตร พร้อมป้ายโครงการ	-	๒๗๖,๐๐๐	-	-	-	ถนนยาว ๕๒๐ เมตร	ประชาชนได้รับความสะดวก รวดเร็วในการคมนาคมและขนส่ง	กองช่าง
๑๗	ก่อสร้างสะพาน ค.ส.ล. ข้ามคลองชลประทาน บ้านท่ามะเกลือ หมู่ที่ ๑	เพื่อให้การคมนาคมเป็นไปด้วยความสะดวก รวดเร็ว ปลอดภัยทั้งชีวิต และทรัพย์สิน	กว้าง ๗.๐๐ เมตร ยาว ๘.๐๐ เมตร พร้อมป้ายโครงการ	-	-	-	๑,๐๐๐,๐๐๐	-	สะพานยาว ๘.๐๐ เมตร	ประชาชนได้รับความสะดวก รวดเร็วในการคมนาคมและขนส่ง	กองช่าง
๑๘	ก่อสร้างสะพาน ค.ส.ล. ข้ามคลองชลประทาน หน้าบ้านนายปะ หมู่ที่ ๔	เพื่อให้การคมนาคมเป็นไปด้วยความสะดวก รวดเร็ว ปลอดภัยทั้งชีวิต และทรัพย์สิน	กว้าง ๕.๐๐ เมตร ยาว ๘.๐๐ เมตร พร้อมป้ายโครงการ	-	-	-	-	๘๐๐,๐๐๐	สะพานยาว ๘.๐๐ เมตร	ประชาชนได้รับความสะดวก รวดเร็วในการคมนาคมและขนส่ง	กองช่าง

## ยุทธศาสตร์การพัฒนา อปท. ที่ ๒ ด้านคมนาคม ระบบสาธารณูปโภค สาธารณูปการ

## ๒.๒ กลยุทธ์ ก่อสร้าง ปรับปรุง บำรุงรักษาทางคมนาคมให้สามารถใช้งานได้ตามปกติ

## (๑)แผนงานอุตสาหกรรมและการโยธา

ที่	โครงการ	วัตถุประสงค์	เป้าหมาย (ผลผลิตของโครงการ)	งบประมาณ					ตัวชี้วัด (KPI)	ผลที่คาดว่าจะได้รับ	หน่วยงาน รับผิดชอบหลัก
				๒๕๖๖ (บาท)	๒๕๖๗ (บาท)	๒๕๖๘ (บาท)	๒๕๖๙ (บาท)	๒๕๗๐ (บาท)			
๑๙	ก่อสร้างถนน ค.ส.ล.สาย หลังวัดหนองควงถึงสนาม ฟุตบอล หมู่ที่ ๑	เพื่อให้การคมนาคม เป็นไป ด้วย ความ สะดวก รวด เร็ว ปลอดภัยทั้งชีวิตและ ทรัพย์สิน	กว้าง ๓.๐๐ เมตร ยาว ๒๑๕ เมตร หนา ๐.๑๕ เมตร หรือมี พื้นที่เทคอนกรีตไม่น้อยกว่า ๖๔๕ ตารางเมตร พร้อมลงหิน คลุกไหล่ทางตามสภาพพื้นที่ พร้อมป้ายโครงการ	๓๔๘,๐๐๐	-	-	-	-	ถนนยาว ๒๑๕ เมตร	ประชาชนได้รับ ความสะดวก รวดเร็วในการ คมนาคม และ ขนส่ง	กองช่าง
๒๐	ก่อสร้างถนน ค.ส.ล.สาย หลังวัดหนองควง หมู่ที่ ๑	เพื่อให้การคมนาคม เป็นไป ด้วย ความ สะดวก รวด เร็ว ปลอดภัยทั้งชีวิตและ ทรัพย์สิน	กว้าง ๔.๐๐ เมตร ท่อยาว ๘๘ เมตร หนา ๐.๑๕ เมตร หรือมี พื้นที่เทคอนกรีตไม่น้อยกว่า ๓๕๒ ตารางเมตร พร้อมลงหิน คลุกไหล่ทางตามสภาพพื้นที่ พร้อมป้ายโครงการ	-	-	๑๘๒,๐๐๐	-	-	ถนนยาว ๘๘ เมตร	ประชาชนได้รับ ความสะดวก รวดเร็วในการ คมนาคม และ ขนส่ง	กองช่าง
๒๑	ก่อสร้างรั้วรอบบ่อผลิต น้ำประปาหนองไก่อดำ หมู่ที่ ๒	เพื่อป้องกันอันตรายและ รักษาทรัพย์สินของทาง ราชการ	ความยาวประมาณ ๒๘๒ เมตร สูง ๑.๐๐ เมตร พร้อมเทคอนกรีต หนา ๐.๐๕ เมตร พื้นที่เทคอนกรีต ๗๐๔. ๙๕ ตารางเมตร	-	-	-	๔๙๐,๐๐๐	-	รั้วยาว ประมาณ ๒๘๒ เมตร	ป้องกันอันตราย และรักษา ทรัพย์สินของทาง ราชการ	กองช่าง

## ยุทธศาสตร์การพัฒนา อปท. ที่ ๒ ด้านคมนาคม ระบบสาธารณูปโภค สาธารณูปการ

## ๒.๒ กลยุทธ์ ก่อสร้าง ปรับปรุง บำรุงรักษาทางคมนาคมให้สามารถใช้งานได้ตามปกติ

## (๑) แผนงานอุตสาหกรรมและการโยธา

ที่	โครงการ	วัตถุประสงค์	เป้าหมาย (ผลผลิตของโครงการ)	งบประมาณ					ตัวชี้วัด (KPI)	ผลที่คาดว่าจะได้รับ	หน่วยงาน รับผิดชอบหลัก
				๒๕๖๖ (บาท)	๒๕๖๗/ (บาท)	๒๕๖๘ (บาท)	๒๕๖๙ (บาท)	๒๕๗๐ (บาท)			
๒๒	ปรับปรุงบ่อพักคสล. ท่อลอดใต้สะพาน	เพื่อป้องกันเศษวัสดุลงในท่อระบายน้ำ	ขนาดกว้างประมาณ ๑.๐๐x๑.๐๐ เมตร ลึกประมาณ ๑.๐๐ เมตรหนา ๐.๑๐ เมตร พร้อมฝาเหล็กปิดปากบ่อ พร้อมก่อกำบังกันน้ำ กว้างประมาณ ๐.๑๐ เมตร ยาวประมาณ ๒.๐๐ เมตร สูงประมาณ ๐.๓๐ เมตร	๒๕,๐๐๐	-	-	-	-	บ่อพักพร้อมฝาเหล็กและก่อกำบังกันน้ำ	สามารถระบายน้ำที่ท่วมขังโดยไม่มีเศษวัสดุลงไปปิดกั้น	กองช่าง
๒๓	ก่อสร้างถนน ค.ส.ล.พร้อมวางระบายน้ำกลางถนนสายบ้านนาโพธิ์นอก ซอย ๒ หมู่ที่ ๑	เพื่อให้การคมนาคม เป็นไปด้วยความสะดวกรวดเร็วปลอดภัยทั้งชีวิตและทรัพย์สิน	กว้าง ๓.๕๐ เมตร ยาว ๓๐๕ เมตร หนา ๐.๑๕ เมตร หรือมีพื้นที่เทคอนกรีตไม่น้อยกว่า ๑,๐๘๑.๓๐ ตารางเมตร พร้อมวางระบายน้ำขนาด ๐.๕๐x๐.๕๐ เมตร หนา ๐.๑๐ เมตร	-	-	๑,๑๒๘,๐๐๐	-	-	ถนนยาว ๓๐๕ เมตร	ประชาชนได้รับความสะดวกรวดเร็วในการคมนาคมและขนส่ง	กองช่าง
๒๔	ก่อสร้างถนน ค.ส.ล.สายร้านค้าบางไปถึงบ่อยี่มคลองชลประทาน หมู่ที่ ๑	เพื่อให้การคมนาคม เป็นไปด้วยความสะดวกรวดเร็วปลอดภัยทั้งชีวิตและทรัพย์สิน	กว้าง ๓.๕๐ เมตร ยาว ๕๒๓ เมตร หนา ๐.๑๕ เมตร หรือมีพื้นที่เทคอนกรีตไม่น้อยกว่า ๑,๘๘๔.๕๐ ตารางเมตร พร้อมฝังท่อระบายน้ำตามสภาพพื้นที่พร้อมวางระบายน้ำค.ส.ล. ๐.๕๐x๐.๕๐ เมตร หนา ๐.๑๐ เมตรพร้อมป้ายโครงการ	-	๑,๙๔๘,๐๐๐	-	-	-	ถนนยาว ๕๒๓ เมตร	ประชาชนได้รับความสะดวกรวดเร็วในการคมนาคมและขนส่ง	กองช่าง

ยุทธศาสตร์การพัฒนา อปท. ที่ ๒ ด้านคมนาคม ระบบสาธารณูปโภค สาธารณูปการ  
 ๒.๒ กลยุทธ์ ก่อสร้าง ปรับปรุง บำรุงรักษาทางคมนาคมให้สามารถใช้งานได้ตามปกติ  
 (๑) แผนงานอุตสาหกรรมและการโยธา

ที่	โครงการ	วัตถุประสงค์	เป้าหมาย (ผลผลิตของโครงการ)	งบประมาณ					ตัวชี้วัด (KPI)	ผลที่คาดว่าจะได้รับ	หน่วยงาน รับผิดชอบหลัก
				๒๕๖๖ (บาท)	๒๕๖๗ (บาท)	๒๕๖๘ (บาท)	๒๕๖๙ (บาท)	๒๕๗๐ (บาท)			
๒๕	ปรับปรุงถนนลูกรังสายนา ดาวงค์-นาตาเปี้ย หมู่ที่ ๓	เพื่อให้การคมนาคม เป็นไปด้วยความสะดวก รวดเร็ว ปลอดภัยทั้งชีวิต และทรัพย์สิน	กว้าง ๓.๐๐ เมตร ยาว ๓๑๕ เมตร หน้า ๐.๒๐ เมตร หรือมี พื้นที่ลูกรังไม่น้อยกว่า ๒๘๓.๕๐ ลูกบาศก์เมตร	-	-	-	๑๐๘,๐๐๐	-	ถนนยาว ๓๑๕ เมตร	ประชาชนได้รับ ความสะดวก รวดเร็วในการ คมนาคมและ ขนส่ง	กองช่าง
๒๖	ปรับปรุงถนนลูกรังสาย ดอนยายม่วง หมู่ที่ ๑- หมู่ที่ ๒	เพื่อให้การคมนาคม เป็นไปด้วยความสะดวก รวดเร็ว ปลอดภัยทั้งชีวิต และทรัพย์สิน	กว้าง ๓.๐๐ เมตร ยาว ๘๓๐ เมตร หน้าเฉลี่ย ๐.๒๐ เมตร หรือ มีพื้นที่ลูกรังไม่น้อยกว่า ๗๔๗ ลูกบาศก์เมตร	-	-	-	๒๘๖,๐๐๐	-	ถนนยาว ๘๓๐ เมตร	ประชาชนได้รับ ความสะดวก รวดเร็วในการ คมนาคมและ ขนส่ง	กองช่าง
๒๗	ก่อสร้างถนนลูกรังเสริมผิว ถนนเดิม สายหนองไก่อดำ สะพานอบจ.-สุขเขตตำบล บางจากคลองต้งน้ำฝิ่ง ทิศเหนือ	เพื่อให้การคมนาคม เป็นไปด้วยความสะดวก รวดเร็ว ปลอดภัยทั้งชีวิต และทรัพย์สิน	กว้าง ๔.๐๐ เมตร ยาว ๖๕๐ เมตร หน้า ๐.๕๐ เมตร รายละเอียด ตามแบบ อนุมัติกำหนด	-	๕๗๘,๐๐๐	-	-	-	ถนนยาว ๖๕๐ เมตร	ประชาชนได้รับ ความสะดวก รวดเร็วในการ คมนาคมและ ขนส่ง	กองช่าง



## ยุทธศาสตร์การพัฒนา อปท. ที่ ๒ ด้านคมนาคม ระบบสาธารณูปโภค สาธารณูปการ

## ๒.๒ กลยุทธ์ ก่อสร้าง ปรับปรุง บำรุงรักษาทางคมนาคมให้สามารถใช้งานได้ตามปกติ

## (๑) แผนงานอุตสาหกรรมและการโยธา

ที่	โครงการ	วัตถุประสงค์	เป้าหมาย (ผลผลิตของโครงการ)	งบประมาณ					ตัวชี้วัด (KPI)	ผลที่คาดว่าจะได้รับ	หน่วยงาน รับผิดชอบหลัก
				๒๕๖๖ (บาท)	๒๕๖๗ (บาท)	๒๕๖๘ (บาท)	๒๕๖๙ (บาท)	๒๕๗๐ (บาท)			
๒๘	ก่อสร้างถนนลูกรังพร้อมบ่อพักและท่อระบายน้ำ ค.ส.ล.สายนายนายก้าน-นายนบุญเลิศ	เพื่อให้การคมนาคมเป็นไปด้วยความสะดวก รวดเร็วปลอดภัยทั้งชีวิตและทรัพย์สิน	กว้างประมาณ ๓.๐๐ เมตร ยาว ๑๖๐ เมตรหนาโดยเฉลี่ย ๑.๕๐ เมตรบ่อพักฝาเปิด-ปิดขนาด ๑.๐๐x๑.๐๐ เมตร ท่อขนาด Ø ๐.๖๐ เมตร จำนวน ๓ ท่อน	๑๖๕,๐๐๐	-	-	-	-	ถนนยาว ๑๖๐ เมตร	ประชาชนได้รับความสะดวก รวดเร็วในการคมนาคมและขนส่ง	กองช่าง
๒๙	ก่อสร้างผนังกันดินหน้าบ้านนางเล็ก พรหมขาว หมู่ที่ ๔	เพื่อป้องกันไม่ให้นอนชำรุด	ช่วงที่ ๑ กว้างประมาณ ๕.๐๐ เมตร สูงประมาณ ๑.๐๐ เมตร ช่วงที่ ๒ กว้าง ๔.๐๐ เมตร สูงประมาณ ๐.๗๐ เมตร	๕๐,๐๐๐	-	-	-	-	ผนังกันดิน กว้างประมาณ ๕.๐๐ เมตร	ถนนไม่ชำรุด สามารถใช้งานได้ตามปกติ	กองช่าง
๓๐	ก่อสร้างถนนลูกรังสายบ้านนายแคว้วสังข์ประเสริฐ หมู่ที่ ๑ - สะพานข้ามคลอง หมู่ที่ ๒	เพื่อให้การคมนาคมเป็นไปด้วยความสะดวก รวดเร็วปลอดภัยทั้งชีวิตและทรัพย์สิน	ขนาดกว้าง ๓.๐๐ เมตร ยาว ๓๖๐ เมตร หนาเฉลี่ย ๐.๕๐ เมตร พร้อมป้ายโครงการ	๒๕๘,๐๐๐	-	-	-	-	ถนนยาว ๓๖๐ เมตร	ประชาชนได้รับความสะดวก รวดเร็วในการคมนาคมและขนส่ง	กองช่าง
รวม				๑,๖๑๖,๐๐๐	๔,๖๐๗,๔๐๐	๔,๐๔๕,๐๐๐	๑๒,๕๘๗,๐๐๐	๘๐๐,๐๐๐			

๒. บัญชีโครงการพัฒนาท้องถิ่น

รายละเอียดโครงการพัฒนา

แผนพัฒนาท้องถิ่น (พ.ศ.๒๕๖๖-๒๕๗๐) แก้ไข ครั้งที่ ๑/๒๕๖๖

องค์การบริหารส่วนตำบลต้นมะพร้าว อำเภอเมืองเพชรบุรี จังหวัดเพชรบุรี

- ก. ยุทธศาสตร์ชาติ ๒๐ ปี ยุทธศาสตร์ที่ ๕ ด้านการสร้างการเติบโตบนคุณภาพชีวิตที่เป็นมิตรต่อสิ่งแวดล้อม
  - ข. แผนพัฒนาเศรษฐกิจและสังคมแห่งชาติ ฉบับที่ ๑๓ หมายความว่า ๑๑ ไทยสามารถลดความเสี่ยงและผลกระทบจากภัยธรรมชาติและการเปลี่ยนแปลงสภาพภูมิอากาศ
  - ค. Sustainable Development Goals : SDGs เป้าหมายที่ ๑๕ ปกป้อง พื้นฟูและสนับสนุนการใช้ระบบนิเวศบนบกอย่างยั่งยืน จัดการป่าไม้อย่างยั่งยืนต่อสู้การกลายสภาพเป็นทะเลทรายหยุดการเสื่อมโทรมของที่ดินและฟื้นสภาพดินและหยุดยั้งการสูญเสียชีวิตความหลากหลายทางชีวภาพ
  - ง. ยุทธศาสตร์จังหวัด ยุทธศาสตร์ที่ ๓ การบริหารจัดการทรัพยากรธรรมชาติและสิ่งแวดล้อมอย่างสมดุลและยั่งยืน
  - จ. ยุทธศาสตร์การพัฒนาของ อบท. ในเขตจังหวัดเพชรบุรี ยุทธศาสตร์ที่ ๕ การพัฒนาด้านการบริหารจัดการและการอนุรักษ์ทรัพยากรธรรมชาติและสิ่งแวดล้อม
- ยุทธศาสตร์การพัฒนา อบท. ที่ ๓ ด้านทรัพยากรธรรมชาติและสิ่งแวดล้อม
- ๓.๑ กลยุทธ์ บริหารจัดการทรัพยากรธรรมชาติและสิ่งแวดล้อม

(๑)แผนงานการเคหะและชุมชน

ที่	โครงการ	วัตถุประสงค์	เป้าหมาย (ผลผลิตของโครงการ)	งบประมาณ					ตัวชี้วัด (KPI)	ผลที่คาดว่าจะได้รับ	หน่วยงาน รับผิดชอบหลัก
				๒๕๖๖ (บาท)	๒๕๖๗ (บาท)	๒๕๖๘ (บาท)	๒๕๖๙ (บาท)	๒๕๗๐ (บาท)			
๑	ปรับปรุงภูมิทัศน์รอบบ่อหลวง ทางเข้าบ้านท่ามะเกลือ หมู่ที่ ๑	เพื่อสร้างบรรยากาศที่ดี ทำให้ประชาชนมีสุขภาพจิตที่ดี	ทำความสะอาดบริเวณถนนและปลูกต้นไม้โดยรอบ	-	-	๒๐๐,๐๐๐	-	-	ร้อยละ ๖๐ ของประชาชนได้รับอากาศบริสุทธิ์และมีสุขภาพจิตที่ดี	ถนนสวยงาม ร่มรื่น	กองช่าง
๒	ปลูกต้นไม้แนวคันคลองชลประทานตลอดสาย หมู่ที่ ๑	เพื่อให้เกิดความร่มรื่นและเป็น การเพิ่มก๊าซออกซิเจนให้กับธรรมชาติ	ปลูกต้นไม้บริเวณแนวคันคลองชลประทาน หมู่ที่ ๑	-	-	๕,๐๐๐	-	-	ร้อยละ ๖๐ ของประชาชนได้รับอากาศบริสุทธิ์และมีสุขภาพจิตที่ดี	ถนนสวยงาม ร่มรื่น เหมาะแก่การพักผ่อน	สำนักปลัด
๓	วันปิยกดลินนิงเคย์	เพื่อร่วมกันรณรงค์รักษาความสะอาดบริเวณที่อยู่อาศัยและอาคารสำนักงาน	ทำความสะอาดพื้นที่หน่วยงานต่าง ๆ วัด โรงเรียน ชุมชนและอาคารสำนักงาน	๕,๐๐๐	๕,๐๐๐	๕,๐๐๐	๕,๐๐๐	๕,๐๐๐	ทำความสะอาดอย่างน้อยปีละ ๑ ครั้ง	พื้นที่ในตำบลสะอาด ประชาชนเกิดความสามัคคี	สำนักปลัด

ยุทธศาสตร์การพัฒนา อปท. ที่ ๓ ด้านทรัพยากรธรรมชาติและสิ่งแวดล้อม

๓.๑ กลยุทธ์ บริหารจัดการทรัพยากรธรรมชาติและสิ่งแวดล้อม

(๑)แผนงานการเคหะและชุมชน

ที่	โครงการ	วัตถุประสงค์	เป้าหมาย (ผลผลิตของโครงการ)	งบประมาณ					ตัวชี้วัด (KPI)	ผลที่คาดว่าจะได้รับ	หน่วยงาน รับผิดชอบหลัก
				๒๕๖๖ (บาท)	๒๕๖๗ (บาท)	๒๕๖๘ (บาท)	๒๕๖๙ (บาท)	๒๕๗๐ (บาท)			
๔	คัดแยกขยะจากครัวเรือน	เพื่อส่งเสริมให้ประชาชน ในเขตพื้นที่รู้จักการคัด แยกขยะสามารถลดขยะ ในครัวเรือนของตนเอง ได้	ครัวเรือนในเขตพื้นที่ ตำบลต้นมะพร้าว	๖,๐๐๐	๖,๐๐๐	๖,๐๐๐	๖,๐๐๐	๖,๐๐๐	ร้อยละ๖๐ ของ ผู้เข้าร่วม โครงการมี ความรู้เรื่องการ คัดแยกขยะ	ปริมาณขยะ จาก ครัวเรือน ลดลง	สำนักปลัด
<b>รวม</b>				<b>๑๑,๐๐๐</b>	<b>๑๑,๐๐๐</b>	<b>๒๑๖,๐๐๐</b>	<b>๑๑,๐๐๐</b>	<b>๑๑,๐๐๐</b>			

ยุทธศาสตร์การพัฒนา อบท. ที่ ๓ ด้านทรัพยากรธรรมชาติและสิ่งแวดล้อม

๓.๒ กลยุทธ์ อนุรักษ์ ฟื้นฟู รักษาทรัพยากรธรรมชาติและสิ่งแวดล้อม

(๑)แผนงานการเกษตร

ที่	โครงการ	วัตถุประสงค์	เป้าหมาย (ผลผลิตของโครงการ)	งบประมาณ					ตัวชี้วัด (KPI)	ผลที่คาดว่าจะได้รับ	หน่วยงาน รับผิดชอบหลัก
				๒๕๖๖ (บาท)	๒๕๖๗/ (บาท)	๒๕๖๘ (บาท)	๒๕๖๙ (บาท)	๒๕๗๐ (บาท)			
๑	อนุรักษ์พันธุกรรมพืชอันเนื่องมาจากพระราชดำริสมเด็จพระเทพรัตนราชสุดาฯ สยามบรมราชกุมารี	๑.เพื่อสนองแนวพระราชดำริและสืบสานพระราชปณิธานสมเด็จพระเทพรัตนราชสุดาฯ ๒.เพื่อสร้างความเข้าใจและทำให้ตระหนักถึงความสำคัญของพันธุกรรมพืชต่างๆที่มีอยู่ในประเทศไทย ๓.เพื่อให้มีการร่วมคิด ร่วมปฏิบัติในการจัดทำระบบข้อมูลพันธุกรรมพืชเพื่อเป็นข้อมูลพื้นฐานของตำบลต้นมะพร้าว	๑.เชิงปริมาณ -ผู้เข้าร่วมโครงการเป็นคณะผู้บริหาร สมาชิกสภา และพนักงานเจ้าหน้าที่ อบต.ต้นมะพร้าวและประชาชน ผู้สนใจ จำนวน ๕๐ คน ๒.เป้าหมายเชิงคุณภาพ -ผู้เข้าร่วมโครงการมีความภาคภูมิใจ และเห็นคุณค่าของภูมิปัญญาท้องถิ่น จากพันธุกรรมพืชในชุมชน	๑๐,๐๐๐	๑๐,๐๐๐	๑๐,๐๐๐	๑๐,๐๐๐	๑๐,๐๐๐	สามารถร่วมกันอนุรักษ์พันธุกรรมพืชในเขตพื้นที่ได้ร้อยละ ๘๐	๑.ประชาชนในตำบลต้นมะพร้าวมีความตระหนักสนใจ และมีส่วนร่วมวางแผนในการอนุรักษ์พันธุกรรมพืชที่มีอยู่ในพื้นที่ตนเอง ๒.ประชาชนในพื้นที่ให้ความร่วมมือในการค้นหา เก็บข้อมูลการอนุรักษ์พันธุกรรมพืช ๓.ชุมชนมีความตระหนักในการอนุรักษ์สิ่งแวดล้อมร่วมกัน สร้างพลังสามัคคีและจะสามารถขยายจากชุมชนเล็กๆ ในหมู่สมาชิกไปสู่ชุมชนขนาดใหญ่	สำนักปลัด
๒	ส่งเสริมการปลูกผักสวนครัวรั้วกินได้	เพื่อส่งเสริมการปลูกพืชผักสวนครัวตามแนวทางเศรษฐกิจพอเพียงพึ่งตนเองลดรายจ่าย เพิ่มรายได้	ส่งเสริมการปลูกผักสวนครัวให้กับครัวเรือนต้นแบบ ทั้ง ๔ หมู่บ้าน	๑๐,๐๐๐	๑๐,๐๐๐	๑๐,๐๐๐	๑๐,๐๐๐	๑๐,๐๐๐	ครัวเรือนมีการดำเนินการตามแนวพระราชดำริเศรษฐกิจพอเพียงร้อยละ๖๐	ครัวเรือนรู้จักพึ่งพาตนเอง ดำเนินชีวิตตามแนวทางเศรษฐกิจพอเพียง	สำนักปลัด
			<b>รวม</b>	๒๐,๐๐๐	๒๐,๐๐๐	๒๐,๐๐๐	๒๐,๐๐๐	๒๐,๐๐๐			

**รายละเอียดโครงการพัฒนา**  
**แผนพัฒนาท้องถิ่น (พ.ศ.๒๕๖๖-๒๕๗๐) แก้ไข ครั้งที่ ๑/๒๕๖๖**

แบบ ผ.๐๒

**องค์การบริหารส่วนตำบลต้นมะพร้าว อำเภอเมืองเพชรบุรี จังหวัดเพชรบุรี**

- ก. ยุทธศาสตร์ชาติ ๒๐ ปี ยุทธศาสตร์ที่ ๕ ด้านการสร้างการเติบโตบนคุณภาพชีวิตที่เป็นมิตรต่อสิ่งแวดล้อม
- ข. แผนพัฒนาเศรษฐกิจและสังคมแห่งชาติ ฉบับที่ ๑๓ หมายความว่า ๑๑ ไทยสามารถลดความเสี่ยงและผลกระทบจากภัยธรรมชาติและเปลี่ยนแปลงสภาพภูมิอากาศ
- ค. Sustainable Development Goals : SDGs เป้าหมายที่ ๖ สร้างหลักประกันว่าจะมีการจัดให้มีน้ำและสุขอนามัยสำหรับทุกคนและมีการบริหารจัดการที่ยั่งยืน
- ง. ยุทธศาสตร์จังหวัด ยุทธศาสตร์ที่ ๓ การบริหารจัดการทรัพยากรธรรมชาติและสิ่งแวดล้อมอย่างสมดุลและยั่งยืน
- จ. ยุทธศาสตร์การพัฒนาของ อบท. ในเขตจังหวัดเพชรบุรี ยุทธศาสตร์ที่ ๕ การพัฒนาด้านการบริหารจัดการและการอนุรักษ์ทรัพยากรธรรมชาติและสิ่งแวดล้อม
- ยุทธศาสตร์การพัฒนา อบท. ที่ ๔ ด้านแหล่งน้ำ

๔.๑ กลยุทธ์ พัฒนาแหล่งน้ำเพื่อการอุปโภค บริโภคและทำการเกษตร

(๑)แผนงานการเคหะและชุมชน

ที่	โครงการ	วัตถุประสงค์	เป้าหมาย (ผลผลิตของโครงการ)	งบประมาณ					ตัวชี้วัด (KPI)	ผลที่คาดว่าจะได้รับ	หน่วยงาน รับผิดชอบหลัก
				๒๕๖๖ (บาท)	๒๕๖๗ (บาท)	๒๕๖๘ (บาท)	๒๕๖๙ (บาท)	๒๕๗๐ (บาท)			
๑	วางท่อระบายน้ำค.ส.ล. จำนวน ๘ จุด หมู่ที่ ๔	เพื่อป้องกันน้ำท่วมขังและสามารถระบายน้ำได้ทันที	ท่อระบายน้ำ ค.ส.ล. Ø ๑.๐๐ เมตรจำนวน ๘ จุด ๖๓ ท่อนประกอบด้วย จุดที่ ๑ ถนนติดเขตตำบลหนองปรัง จำนวน ๙ ท่อน จุดที่ ๒ หน้าที่ดินนายพนม (จุดที่ ๑) จำนวน ๖ ท่อน จุดที่ ๓ หน้าที่ดินนายพนม (จุดที่ ๒) จำนวน ๙ ท่อน จุดที่ ๔ หน้าที่ดินนายน้อยจำนวน ๑๒ ท่อน จุดที่ ๕ หน้าที่ดินนางทิม (จุดที่ ๑) จำนวน ๘ ท่อน จุดที่ ๖ หน้าที่ดินนางนางทิม (จุดที่ ๒)จำนวน ๕ ท่อน จุดที่ ๗ หน้าที่ดินนางนางทิม (จุดที่ ๓) จำนวน ๘ท่อน จุดที่ ๘ หน้าที่ดินนางพิมลวรรณ จำนวน ๖ ท่อน	๑๐๖,๐๐๐	-	-	-	-	ท่อระบายน้ำจำนวน ๖๓ ท่อน	ป้องกันน้ำท่วมขัง	กองช่าง

ยุทธศาสตร์การพัฒนา อปท. ที่ ๔ ด้านแหล่งน้ำ

๔.๑ กลยุทธ์ พัฒนาแหล่งน้ำเพื่อการอุปโภค บริโภคและทำการเกษตร

แบบ ผ.๐๒

(๑)แผนงานการเคหะและชุมชน

ที่	โครงการ	วัตถุประสงค์	เป้าหมาย (ผลผลิตของโครงการ)	งบประมาณ					ตัวชี้วัด (KPI)	ผลที่คาดว่าจะได้รับ	หน่วยงาน รับผิดชอบหลัก
				๒๕๖๖ (บาท)	๒๕๖๗ (บาท)	๒๕๖๘ (บาท)	๒๕๖๙ (บาท)	๒๕๗๐ (บาท)			
๒	ติดตั้งคอนกรีตคลองส่งน้ำ ค.ส.ล.สายข้างป้อมหนองควง – คลองบ่อเยี่ยมหลังโรงงาน เอสอาร์ หมู่ที่ ๒	เพื่อป้องกันน้ำท่วมขัง และเป็นแหล่งน้ำทางการเกษตร	ปากคลองกว้าง ๒.๕๐ เมตร กั้นคลองกว้าง ๑.๐๐ เมตร ยาว ๕๖๐ เมตร หนา ๐.๐๗ เมตร และวางท่อระบายน้ำ ค.ส.ล. ขนาด Ø ๐.๖๐ เมตร ทางเข้าบ้าน ๘ จุด พร้อมป้ายโครงการ	-	-	-	๖๘๐,๐๐๐	-	ติดตั้งคอนกรีต ยาว ๕๖๐ เมตร	คลองไม่ตื้นเขิน ประชาชนมีน้ำใช้อุปโภคบริโภค	กองช่าง
๓	ปรับปรุง/ซ่อมแซม/ระบบประปา เครื่องส่งน้ำ เมนประปา อุปกรณ์ที่เกี่ยวข้องกับระบบประปา สถานที่ตั้งบ่อประปา	เพื่อพัฒนาปรับปรุงระบบประปาหมู่บ้านให้สามารถใช้งานได้ ตามปกติ	เพิ่มกำลังการผลิตน้ำประปาให้สามารถส่งน้ำได้อย่างทั่วถึง	๒๐๐,๐๐๐	๒๐๐,๐๐๐	๒๐๐,๐๐๐	๒๐๐,๐๐๐	๒๐๐,๐๐๐	ระบบประปาสามารถจ่ายน้ำได้อย่างทั่วถึงทั้ง ๔ หมู่บ้าน	ประชาชนมีน้ำใช้ตลอดทั้งปี	กองช่าง
๔	กำจัดวัชพืชบ่อเยี่ยมคลองชลประทาน ๒๒ ซ้าย ๑ - ขวา (ฝั่งซ้าย) บ้านนาโพธิ์ หมู่ที่ ๑ จุด บ้านต้นมะพร้าว หมู่ที่ ๓ พร้อมขนย้ายไปทิ้ง	เพื่อป้องกันน้ำท่วมขัง และเป็นแหล่งน้ำทางการเกษตร	กว้างประมาณ ๙.๐๐ เมตร ระยะทางยาวประมาณ ๑,๙๐๐ เมตร	๑๐๘,๐๐๐	-	-	๑๐๘,๐๐๐	-	ระยะทางยาวประมาณ ๑,๙๐๐ เมตร	คลองไม่ตื้นเขิน ประชาชนมีน้ำใช้อุปโภคบริโภค	กองช่าง

## ยุทธศาสตร์การพัฒนา อปท. ที่ ๔ ด้านแหล่งน้ำ

## ๔.๑ กลยุทธ์ พัฒนาแหล่งน้ำเพื่อการอุปโภค บริโภคและทำการเกษตร

## (๑)แผนงานการเคหะและชุมชน

ที่	โครงการ	วัตถุประสงค์	เป้าหมาย (ผลผลิตของโครงการ)	งบประมาณ					ตัวชี้วัด (KPI)	ผลที่คาดว่าจะได้รับ	หน่วยงาน รับผิดชอบหลัก
				๒๕๖๖ (บาท)	๒๕๖๗/ (บาท)	๒๕๖๘ (บาท)	๒๕๖๙ (บาท)	๒๕๗๐/ (บาท)			
๕	กำจัดวัชพืชขย้อมคลองชลประทาน ๒๒ ซ้าย ๑ - ขวา (ฝั่งขวา) บ้านท่ามะเกลือ หมู่ที่ ๑ จด บ้านต้นมะพร้าว หมู่ที่ ๓ พร้อมขนย้ายไปที่	เพื่อป้องกันน้ำท่วมขังและเป็นแหล่งน้ำทางการเกษตร	กว้างประมาณ ๙.๐๐ เมตร ระยะทางยาวประมาณ ๑.๕๐๐ เมตร	-	๙๑,๐๐๐	-	๙๑,๐๐๐	-	ระยะทางยาวประมาณ ๑,๕๐๐ เมตร	คลองไม่ตื้นเขิน ประชาชนมีน้ำใช้ อุปโภค บริโภค	กองช่าง
๖	ขุดลอกขย้อมวัชพืช ๒ ซ้างทาง และดินตะกอนเพื่อเปิดทางน้ำพร้อมขนย้ายไปที่ จากคลองระบายน้ำฟลายนาว - เขตตำบลหนองปรุง	เพื่อป้องกันน้ำท่วมขังและเป็นแหล่งน้ำทางการเกษตร	กว้างประมาณ ๕.๐๐ ม. ยาวประมาณ ๑.๔๐๐ เมตร ลึกโดยเฉลี่ย ๐.๕๐ เมตร	๘๒,๐๐๐	-	-	๘๒,๐๐๐	-	ระยะทางยาวประมาณ ๑,๔๐๐ เมตร	คลองไม่ตื้นเขิน ประชาชนมีน้ำใช้ อุปโภค บริโภค	กองช่าง
๗	ขุดลอกวัชพืชคลองระบายน้ำ สาย นานายละยอง - บ้านนายสมใจ หมู่ที่ ๑	เพื่อป้องกันน้ำท่วมขังและเป็นแหล่งน้ำทางการเกษตร	ขนาดกว้างประมาณ ๒.๐๐ เมตร ยาว ๖๓๕ เมตร	-	๖๕,๐๐๐	-	-	-	ระยะทางยาวประมาณ ๖๓๕ เมตร	คลองไม่ตื้นเขิน ประชาชนมีน้ำใช้ อุปโภค บริโภค	กองช่าง
๘	ขุดลอกดินตะกอน พร้อมบ่อพักเพื่อป้องกันน้ำท่วมสายบ้านนางสาวทิพาพรรณ กล่อมไสยาสันถึงบ้านนางยอด เพชรพิทักษ์	เพื่อป้องกันน้ำท่วมขังและเป็นแหล่งน้ำทางการเกษตร	ขุดลอกคลองกว้างประมาณ ๔.๐๐ เมตร ยาว ๑๒๐ เมตร พร้อมก่อสร้างบ่อพัก ศ.ส.ล.กว้าง ๑.๐๐ เมตร	๕๐,๐๐๐	-	-	-	-	ระยะทางยาวประมาณ ๑๒๐ เมตร	คลองไม่ตื้นเขิน ประชาชนมีน้ำใช้ อุปโภค บริโภค	กองช่าง

ยุทธศาสตร์การพัฒนา อปท. ที่ ๔ ด้านแหล่งน้ำ

แบบ ผ.๐๒

๔.๑ กลยุทธ์ พัฒนาแหล่งน้ำเพื่อการอุปโภค บริโภคและทำการเกษตร

(๑)แผนงานการเคหะและชุมชน

ที่	โครงการ	วัตถุประสงค์	เป้าหมาย (ผลผลิตของโครงการ)	งบประมาณ					ตัวชี้วัด (KPI)	ผลที่คาดว่าจะได้รับ	หน่วยงาน รับผิดชอบ หลัก
				๒๕๖๖ (บาท)	๒๕๖๗ (บาท)	๒๕๖๘ (บาท)	๒๕๖๙ (บาท)	๒๕๗๐ (บาท)			
๙	ขุดลอกขยะวัชพืช ๒ ข้างทาง และดิน ตะกอนเพื่อเปิดทางน้ำ พร้อมขนย้ายไปที่ จากคลองระบายน้ำ บ้านนาโพธิ์ หมู่ที่ ๑ – บ้านต้นมะพร้าว หมู่ที่ ๓	เพื่อป้องกันน้ำท่วมขัง และเป็นแหล่งน้ำทาง การเกษตร	<b>ช่วงที่ ๑</b> คลองระบายน้ำหน้าบ้านนายสังคม – เขตตำบลหัวสะพาน กว้างประมาณ ๓.๐๐ ม. ยาวประมาณ ๓๕๐ เมตร ลึกโดยเฉลี่ย ๐.๕๐ เมตร งบประมาณ ๒๙,๐๐๐ บาท <b>ช่วงที่ ๒</b> คลองระบายน้ำหน้ารพ.สต. ต้นมะพร้าว – เขตหนองปรุง กว้างประมาณ ๒.๐๐ ม. ยาวประมาณ ๓๒๐ เมตร ลึกเฉลี่ย ๐.๕๐ เมตร งบประมาณ ๒๐,๗๐๐ บาท	๔๙,๗๐๐	-			๔๙,๗๐๐	<b>ช่วงที่ ๑</b> ระยะทางยาว ประมาณ ๓๕๐ เมตร <b>ช่วงที่ ๒</b> ระยะทางยาว ประมาณ ๓๒๐ เมตร	คลองไม่เต็ม ขึ้น ประชาชนมี น้ำใช้อุปโภค บริโภค	กองช่าง
๑๐	ขุดลอกขยะวัชพืช ๒ ข้างทาง และดิน ตะกอนเพื่อเปิดทางน้ำ พร้อมขนย้ายไปที่ จากคลองระบายน้ำ สายข้างวัดหนองควง หมู่ที่ ๑	เพื่อป้องกันน้ำท่วมขัง และเป็นแหล่งน้ำทาง การเกษตร	<b>ช่วงที่ ๑</b> คลองระบายน้ำข้างป้อมตำรวจ – หลัง บริษัทเอสอาร์ กว้างประมาณ ๑.๕๐ ม. ยาว ประมาณ ๔๕๐ เมตร ลึกโดยเฉลี่ย ๐.๕๐ เมตร งบประมาณ ๑๑,๔๐๐ บาท <b>ช่วงที่ ๒</b> คลอง ระบายน้ำแยกข้างวัดหนองควง – สุดเขตตำบล ต้นมะพร้าว กว้างประมาณ ๒.๐๐ ม. ยาว ประมาณ ๙๐๐ เมตร ลึกโดยเฉลี่ย ๐.๕๐ เมตร งบประมาณ ๒๐,๗๐๐ บาท	๓๒,๕๐๐	-			๓๒,๕๐๐	<b>ช่วงที่ ๑</b> ระยะทางยาว ประมาณ ๔๕๐ เมตร <b>ช่วงที่ ๒</b> ระยะทางยาว ประมาณ ๙๐๐ เมตร	คลองไม่เต็ม ขึ้น ประชาชนมี น้ำใช้อุปโภค บริโภค	กองช่าง



ยุทธศาสตร์การพัฒนา อปท. ที่ ๔ ด้านแหล่งน้ำ

แบบ พ.๐๒

๔.๑ กลยุทธ์ พัฒนาแหล่งน้ำเพื่อการอุปโภค บริโภคและทำการเกษตร

(๑)แผนงานการเคหะและชุมชน

ที่	โครงการ	วัตถุประสงค์	เป้าหมาย (ผลผลิตของโครงการ)	งบประมาณ					ตัวชี้วัด (KPI)	ผลที่คาดว่าจะได้รับ	หน่วยงาน รับผิดชอบหลัก
				๒๕๖๖ (บาท)	๒๕๖๗ (บาท)	๒๕๖๘ (บาท)	๒๕๖๙ (บาท)	๒๕๗๐ (บาท)			
๑๑	กำจัดวัชพืชคลองทิ้งน้ำ หนองไก่อดำ หมู่ที่ ๒ คลอง ระบายน้ำ ๒ ซ้าย - บ้านนา พร้อมขนย้ายไปทิ้ง	เพื่อป้องกันน้ำท่วมขัง และเป็นแหล่งน้ำทาง การเกษตร	กว้างประมาณ ๑๒.๐๐ เมตร ยาว ประมาณ ๒,๙๐๐ เมตร	-	๑๕๑,๐๐๐	-	-	๑๕๑,๐๐๐	ยาว ประมาณ ๒,๙๐๐ เมตร	คลองไม่ตื้น เขิน ประชาชนมี น้ำใช้อุปโภค บริโภค	กองช่าง
๑๒	กำจัดวัชพืชข่อยยืมคลอง ชลประทาน ๒๓ ซ้าย ๑ - ขวา (ฝั่งขวา) จากโรงงาน ฟลายนาว จุด บ้านนาหลวง หมู่ที่ ๔ พร้อมขนย้ายไปทิ้ง	เพื่อป้องกันน้ำท่วมขัง และเป็นแหล่งน้ำทาง การเกษตร	กว้างประมาณ ๑๒.๐๐ เมตร ระยะทางยาวประมาณ ๒,๑๐๐ เมตร	๑๒๕,๐๐๐	-	-	-	๑๒๕,๐๐๐	ยาว ประมาณ ๒,๑๐๐ เมตร	คลองไม่ตื้น เขิน ประชาชนมี น้ำใช้อุปโภค บริโภค	กองช่าง
๑๓	กำจัดวัชพืชข่อยยืมคลอง ชลประทาน ๒๓ ซ้าย ๑ - ขวา (ฝั่งซ้าย) จากบ้านนา โพธิ์นอก หมู่ที่ ๑ ถึง บ้านนา หลวง หมู่ที่ ๔ พร้อมขนย้าย ไปทิ้ง	เพื่อป้องกันน้ำท่วมขัง และเป็นแหล่งน้ำทาง การเกษตร	กว้างประมาณ ๑๒.๐๐ เมตร ระยะทางยาวประมาณ ๑,๖๘๐ เมตร	๑๐๘,๐๐๐	-	-	-	๑๐๘,๐๐๐	ยาว ประมาณ ๑,๖๘๐ เมตร	คลองไม่ตื้น เขิน ประชาชนมี น้ำใช้อุปโภค บริโภค	กองช่าง

ยุทธศาสตร์การพัฒนา อบท. ที่ ๔ ด้านแหล่งน้ำ

แบบ ผ.๐๒

๕.๑ กลยุทธ์ พัฒนาแหล่งน้ำเพื่อการอุปโภค บริโภคและทำการเกษตร

(๑)แผนงานการเคหะและชุมชน

ที่	โครงการ	วัตถุประสงค์	เป้าหมาย (ผลผลิตของโครงการ)	งบประมาณ					ตัวชี้วัด (KPI)	ผลที่คาดว่าจะได้รับ	หน่วยงาน รับผิดชอบหลัก
				๒๕๖๖ (บาท)	๒๕๖๗ (บาท)	๒๕๖๘ (บาท)	๒๕๖๙ (บาท)	๒๕๗๐ (บาท)			
๑๔	ขุดลอกคลองกำจัดวัชพืช คลองระบายน้ำ สายนา นายคต หมู่ที่ ๓ - คลอง ทิ้งน้ำบางจาก	เพื่อป้องกันน้ำท่วม ชั่งและเป็นแหล่งน้ำ ทางการเกษตร	กว้าง ๔.๐๐ เมตร ยาว ๑.๑๕๐ เมตร พื้นที่ไม่น้อยกว่า ๔,๖๐๐ ตาราง เมตร	-	๑๐๐,๐๐๐	-	-	๑๐๐,๐๐๐	ระยะทางยาว ๑,๑๕๐ เมตร	คลองไม่ตื้นเขิน ประชาชนมีน้ำใช้ อุปโภค บริโภค	กองช่าง
๑๕	ลอกดินรางระบายน้ำ สาย บั้มแก๊ส LPG หมู่ที่ ๓ - บ่อผลิตน้ำประปา หนองไก่อดำ หมู่ที่ ๒	เพื่อป้องกันน้ำท่วม ชั่งและเป็นแหล่งน้ำ ทางการเกษตร	กว้างประมาณ ๐.๔๐ เมตร ยาว ๖๗๐ เมตร ลึก ๐.๑๐ เมตร	-	๓๐,๐๐๐	-	-	๓๐,๐๐๐	ระยะทางยาว ๖๗๐ เมตร	คลองไม่ตื้นเขิน ประชาชนมีน้ำใช้ อุปโภค บริโภค	กองช่าง
๑๖	ติดตั้งระบบระบายน้ำจาก บ่อพักใต้ถนน คสล.บ้าน นายจรัส อ้ออากาศ หมู่ที่ ๒	เพื่อป้องกันน้ำท่วม ชั่งและเป็นแหล่งน้ำ ทางการเกษตร	ปั๊มจุ่มดูดโคลน ขนาด ๓ นิ้ว จำนวน ๒ เครื่อง ตู้ควบคุมระบบระบาย น้ำ ๑ ตู้ พร้อมติดตั้งท่อ เดินสายไฟ	-	-	-	๕๙,๐๐๐	-	ปั๊มจุ่มดูดโคลน จำนวน ๒ เครื่อง	คลองไม่ตื้นเขิน ประชาชนมีน้ำใช้ อุปโภค บริโภค	กองช่าง
๑๗	ติดตั้งท่อสูบน้ำขนาด ๕.๕ นิ้ว บริเวณร้านน้ำเนย หนอง บ้านนาโพธิ์ หมู่ที่ ๑	เพื่อป้องกันน้ำท่วม ชั่งและเป็นแหล่งน้ำ ทางการเกษตร	ท่อสูบน้ำ PVC แนวตั้งฉากขนาด ๕.๕ นิ้ว	๖๐,๐๐๐	-	-	-	-	ท่อสูบน้ำขนาด ๕.๕ นิ้ว	คลองไม่ตื้นเขิน ประชาชนมีน้ำใช้ อุปโภค บริโภค	กองช่าง
<b>รวม</b>				๖๕๕,๗๐๐	๙๐๒,๕๐๐	๒๐๐,๐๐๐	๑,๒๒๐,๐๐๐	๗๙๖,๒๐๐			

## ยุทธศาสตร์การพัฒนา อปท. ที่ ๔ ด้านแหล่งน้ำ

## ๔.๑ กลยุทธ์ พัฒนาแหล่งน้ำเพื่อการอุปโภค บริโภคและทำการเกษตร

## (๒)แผนงานอุตสาหกรรมและการโยธา

ที่	โครงการ	วัตถุประสงค์	เป้าหมาย (ผลผลิตของโครงการ)	งบประมาณ					ตัวชี้วัด (KPI)	ผลที่คาดว่าจะได้รับ	หน่วยงาน รับผิดชอบหลัก
				๒๕๖๖ (บาท)	๒๕๖๗/ (บาท)	๒๕๖๘ (บาท)	๒๕๖๙ (บาท)	๒๕๗๐ (บาท)			
๑	ปรับปรุงบ่อผลิตน้ำประปา หนองไก่อดำ หมู่ที่ ๒	เพื่อขุดลอกถมดิน ปรับความลาดชัน ปรับปรุงรั้วพร้อม ทาสี ป้องกันการ พังทลายของหน้าดิน เพื่อรองรับปริมาณ น้ำได้มากกว่าเดิม	ขุดลอกถมดิน ปรับความลาด ชัน ปรับปรุงรั้วพร้อมทาสี ติดตั้งประตูปะบายน้ำแบบ พวงมาลัย พร้อมทำทางเข้า บ่อ เนื้อที่ประมาณ ๕ ไร่ ๓ งาน	๑๑,๐๕๘,๐๐๐	-	-	-	-	ร้อยละ ๘๐ ของ ประชาชนมีน้ำ ใช้ อู ป โภ ค บ ริ โภ ค ที่ เพียงพอ	เกษตรกรได้ มีน้ำใช้ตลอด ทั้งปีและเป็น การป้องกัน การพังทลาย ของหน้าดิน	กองช่าง
รวม				๑๑,๐๕๘,๐๐๐							

## ยุทธศาสตร์การพัฒนา อปท. ที่ ๔ ด้านแหล่งน้ำ

## ๔.๒ กลยุทธ์ ส่งเสริมการอนุรักษ์แหล่งน้ำเพื่อการเกษตร

## (๑)แผนงานการเกษตร

ที่	โครงการ	วัตถุประสงค์	เป้าหมาย (ผลผลิตของโครงการ)	งบประมาณ					ตัวชี้วัด (KPI)	ผลที่คาดว่าจะได้รับ	หน่วยงาน รับผิดชอบหลัก
				๒๕๖๖ (บาท)	๒๕๖๗ (บาท)	๒๕๖๘ (บาท)	๒๕๖๙ (บาท)	๒๕๗๐ (บาท)			
๑	ขุดลอกคลองส่งน้ำสายดอนยายม่วง	เพื่อลดการสะสมของน้ำอุบโศก บริโภคให้ส่งน้ำได้สะดวก	กว้าง ๒.๐๐ เมตร ยาว ๗๐๐ เมตร ลึก ๐.๘๐ เมตร	-	-	๔๐,๐๐๐	-	-	ระยะทางยาว ๗๐๐ เมตร	คลองไม่ตื้นเขิน ประชาชนมีน้ำใช้อุบโศก บริโภค	กองช่าง
๒	ขุดลอกคลองระบายน้ำสายบ้านนายใบ วัฒน ถึงวัดเสาวคนธ์ หมู่ที่ ๑	เพื่อป้องกันน้ำท่วม และเป็นแหล่งน้ำเพื่อการเกษตร	กว้าง ๒.๐๐ เมตร ก้นกว้าง ๐.๗๐ เมตร ยาว ๖๐๐ เมตร หรือมีปริมาตรดินขุดไม่น้อยกว่า ๖๐๐ ลูกบาศก์เมตร	-	-	-	๖๐,๐๐๐	-	ขุดลอกคลองยาว ๖๐๐ เมตร	เกษตรกรมีน้ำใช้ทำนาตลอดปี	กองช่าง
๓	ขุดลอกคลองทิ้งน้ำหนองไก่อดำ	เพื่อป้องกันน้ำท่วมและเป็นแหล่งน้ำทางการเกษตร	กว้าง ๑๒ เมตร ยาว ๑,๙๐๐ เมตร	-	-	๒๐๐,๐๐๐	-	-	ขุดลอกคลองยาว ๑,๙๐๐ เมตร	คลองไม่ตื้นเขิน ประชาชนมีน้ำใช้อุบโศก บริโภค	กองช่าง
๔	ขุดลอกคลองระบายน้ำสายนา นายไสว ยี่มมาโพธิ์ หมู่ที่ ๔ ถึงคลองทิ้งน้ำห้วยท่าช้าง	เพื่อขุดลอกคลองระบายน้ำ	กว้างประมาณ ๒.๕๐ เมตร ยาว ๖๔๕ เมตร ลึกประมาณ ๑.๐๐ เมตร หรือมีปริมาตรดินขุดไม่น้อยกว่า ๑,๖๑๓ ลูกบาศก์เมตร	-	-	๗๐,๐๐๐	-	-	คลองยาว ๖๔๕ เมตร	คลองไม่ตื้นเขิน ประชาชนมีน้ำใช้อุบโศก บริโภค	กองช่าง
รวม				-	-	๓๑๐,๐๐๐	๖๐,๐๐๐	-			

รายละเอียดโครงการพัฒนา

แบบ ผ.๐๒

แผนพัฒนาท้องถิ่น (พ.ศ.๒๕๖๖-๒๕๗๐) แก้ไข ครั้งที่ ๑/๒๕๖๖

องค์การบริหารส่วนตำบลต้นมะพร้าว อำเภอเมืองเพชรบุรี จังหวัดเพชรบุรี

ก. ยุทธศาสตร์ชาติ ๒๐ ปี ยุทธศาสตร์ที่ ๓ ยุทธศาสตร์ชาติการพัฒนาและเสริมสร้างศักยภาพทรัพยากรมนุษย์

ข. แผนพัฒนาเศรษฐกิจและสังคมแห่งชาติ ฉบับที่ ๑๓ หมายความว่า ๑๒ ไทยมีกำลังคนสมรรถนะสูงมุ่งเรียนรู้อย่างต่อเนื่องตอบสนองต่อโจทย์การพัฒนาแห่งอนาคต

ค. Sustainable Development Goals : SDGs เป้าหมายที่ ๔ สร้างหลักประกันว่าทุกคนมีการศึกษาที่มีคุณภาพอย่างครอบคลุมและเท่าเทียมและสนับสนุนโอกาสในการเรียนรู้ตลอดชีวิต

ง. ยุทธศาสตร์จังหวัด ยุทธศาสตร์ที่ ๒ การเสริมสร้างความมั่นคง ความสงบเรียบร้อย ด้วยต้นทุนทางสังคมประชาชนพึ่งตนเองได้อย่างยั่งยืนด้วยศาสตร์พระราชา

จ. ยุทธศาสตร์การพัฒนาของ อบท. ในเขตจังหวัดเพชรบุรี ยุทธศาสตร์ที่ ๒ การพัฒนาด้านการส่งเสริมคุณภาพชีวิต / ยุทธศาสตร์ที่ ๖ การพัฒนาด้านศิลปวัฒนธรรม ประเพณี ศาสนาและภูมิปัญญาท้องถิ่น

ยุทธศาสตร์การพัฒนา อบท. ที่ ๕ ด้านการศึกษา ศาสนา ศิลปวัฒนธรรม จารีตประเพณีและภูมิปัญญาท้องถิ่น

๕.๑ กลยุทธ์ ส่งเสริมการจัดการศึกษาการเรียนรู้ในทุกระดับ

(๑) แผนงานการศึกษา

ที่	โครงการ	วัตถุประสงค์	เป้าหมาย (ผลผลิตของโครงการ)	งบประมาณ					ตัวชี้วัด (KPI)	ผลที่คาดว่าจะได้รับ	หน่วยงาน รับผิดชอบหลัก
				๒๕๖๖ (บาท)	๒๕๖๗ (บาท)	๒๕๖๘ (บาท)	๒๕๖๙ (บาท)	๒๕๗๐ (บาท)			
๑	อาหารเสริม (นม)	เพื่อจ่ายเป็นค่าอาหารเสริม (นม) ให้เด็กศูนย์พัฒนาเด็กเล็ก	เด็กนักเรียน มีร่างกายที่แข็งแรง สมบูรณ์	๕๐,๐๐๐	๕๐,๐๐๐	๕๐,๐๐๐	๖๐,๐๐๐	๖๐,๐๐๐	ร้อยละ๘๐ของเด็กที่มีร่างกายแข็งแรง	เด็กนักเรียนได้รับอาหารครบถ้วน	สำนักปลัด
๒	กิจกรรมสานสัมพันธ์วันกีฬา	เพื่อให้เด็ก ศพด. ได้รู้จักการออกกำลังกายเพื่อสุขภาพที่แข็งแรง	เด็กและผู้ปกครองเด็กใน ศพด. ประมาณ ๓๐ คน	๕,๐๐๐	๕,๐๐๐	๕,๐๐๐	๕,๐๐๐	๕,๐๐๐	ร้อยละ๘๐ของเด็กมีคุณภาพชีวิตที่ดีขึ้น	เด็ก ศพด. มีสุขภาพร่างกายที่แข็งแรง	สำนักปลัด
๓	สนับสนุนค่าใช้จ่ายในการบริหารสถานศึกษา - เงินอุดหนุนสำหรับสนับสนุนอาหารกลางวัน	เพื่อจ่ายเป็นค่าอาหารกลางวันสำหรับสนับสนุนอาหารกลางวันศูนย์พัฒนาเด็กเล็ก(ศพด.) ที่ อบท. จัดตั้งขึ้นเองอัตราเฉลี่ย ๒๑ บาทต่อคน จำนวน ๒๔๕ วัน	เด็กศูนย์พัฒนาเด็กเล็ก โรงเรียนวัดหนองควง ประมาณ ๒๐ คน	๑๐๒,๙๐๐	๑๐๒,๙๐๐	๑๐๓,๐๐๐	๑๐๓,๐๐๐	๑๐๓,๐๐๐	ร้อยละ๑๐๐ของเด็กศูนย์พัฒนาเด็กเล็กได้รับการสนับสนุนอาหารกลางวัน	เด็กมีพัฒนาการการเรียนรู้ที่ดีขึ้นเหมาะสมกับวัย	สำนักปลัด

ยุทธศาสตร์การพัฒนา อบท. ที่ ๕ ด้านการศึกษา ศาสนา ศิลปวัฒนธรรม จารีตประเพณีและภูมิปัญญาท้องถิ่น

แบบ ผ.๐๒

๕.๑ กลยุทธ์ ส่งเสริมการจัดการศึกษาการเรียนรู้ในทุกระดับ

(๑)แผนงานการศึกษา

ที่	โครงการ	วัตถุประสงค์	เป้าหมาย (ผลผลิตของ โครงการ)	งบประมาณ					ตัวชี้วัด (KPI)	ผลที่คาดว่าจะ ได้รับ	หน่วยงาน รับผิดชอบ หลัก
				๒๕๖๖ (บาท)	๒๕๖๗ (บาท)	๒๕๖๘ (บาท)	๒๕๖๙ (บาท)	๒๕๗๐ (บาท)			
๔	-เงินอุดหนุนสำหรับ สนับสนุนค่าใช้จ่ายการ บริหารสถานศึกษา (เงินอุดหนุนสำหรับ สนับสนุนการจัดการ เรียนการสอนของศูนย์ พัฒนาเด็กเล็ก(รายหัว) จัดสรรสำหรับเด็ก ปฐมวัย(อายุ๒-๕ ปี) ในศูนย์พัฒนาเด็กเล็ก)	เพื่อสนับสนุนค่าจัดการ เรียนการสอนของศูนย์ พัฒนาเด็กเล็ก(รายหัว ) (อายุ๒-๕ปี คนละ ๑,๗๐๐ บาท/ปี	เด็กศูนย์พัฒนาเด็ก เล็กโรงเรียนวัด หนองควง ประมาณ ๒๐ คน	๓๔,๐๐๐	๓๔,๐๐๐	๓๔,๐๐๐	๓๔,๐๐๐	๓๔,๐๐๐	ร้อยละ ๑๐๐ ของเด็ก ศพด.ได้รับการสนับสนุน ค่าจัดการเรียนการสอน	เด็กศูนย์พัฒนา เด็กเล็กได้รับค่า จัดการเรียนการ สอนของศูนย์ พัฒนาเด็กเล็ก ครบถ้วน	สำนักปลัด

ยุทธศาสตร์การพัฒนา อบท. ที่ ๕ ด้านการศึกษา ศาสนา ศิลปวัฒนธรรม จารีตประเพณีและภูมิปัญญาท้องถิ่น

๕.๑ กลยุทธ์ ส่งเสริมการจัดการศึกษาการเรียนรู้ในทุกระดับ

(๑)แผนงานการศึกษา

ที่	โครงการ	วัตถุประสงค์	เป้าหมาย (ผลผลิตของ โครงการ)	งบประมาณ					ตัวชี้วัด (KPI)	ผลที่คาดว่าจะ จะได้รับ	หน่วยงาน รับผิดชอบ หลัก
				๒๕๖๖ (บาท)	๒๕๖๗ (บาท)	๒๕๖๘ (บาท)	๒๕๖๙ (บาท)	๒๕๗๐ (บาท)			
๕	-เงินอุดหนุนสำหรับสนับสนุน ค่าใช้จ่ายในการจัดการศึกษา สำหรับศูนย์พัฒนาเด็กเล็ก (ศพด.) (อายุ ๓-๕ ปี)	เพื่อจ่ายเป็นค่าใช้จ่ายในการดำเนิน โครงการสนับสนุนค่าใช้จ่ายการบริหาร สถานศึกษาในศูนย์พัฒนาเด็กเล็ก โรงเรียนวัดหนองควง โดยมีค่าใช้จ่าย ประกอบด้วย เงินอุดหนุนสำหรับ สนับสนุนค่าใช้จ่ายในการจัดการศึกษา สำหรับศูนย์พัฒนาเด็กเล็ก(ศพด.) (อายุ ๓-๕ ปี) ค่ากิจกรรมพัฒนาผู้เรียน อัตรา คนละ ๔๓๐ บาท/ปี	เด็กศูนย์พัฒนา เด็กเล็กโรงเรียน วัดหนองควง ประมาณ ๒๐ คน	๘,๖๐๐	๘,๖๐๐	๘,๖๐๐	๘,๖๐๐	๘,๖๐๐	ร้อยละ ๑๐๐ ของเด็ก ศพด. ได้รับค่า กิจกรรมพัฒนา ผู้เรียนครบถ้วน	เด็กนักเรียน ศพด.ที่ มีอายุ ๓-๕ ปี ได้รับ การสนับสนุน ค่าใช้จ่ายในการจัด การศึกษา ครบถ้วน	สำนักปลัด
๖	-เงินอุดหนุนสำหรับสนับสนุน ค่าใช้จ่ายการบริหาร สถานศึกษา(เงินอุดหนุน สำหรับสนับสนุนค่าใช้จ่ายใน การจัดการศึกษาสำหรับศูนย์ พัฒนาเด็กเล็ก(ศพด.) (อายุ ๓-๕ ปี))สนับสนุนค่า เครื่องแบบนักเรียนสำหรับเด็ก ปฐมวัย(๓-๕ ปี)	เพื่อจ่ายเป็นค่าใช้จ่ายในการดำเนิน โครงการสนับสนุนค่าใช้จ่ายการบริหาร สถานศึกษาในศูนย์พัฒนาเด็กเล็ก โรงเรียนวัดหนองควง โดยมีค่าใช้จ่าย ประกอบด้วย เงินอุดหนุนสำหรับ สนับสนุนค่าใช้จ่ายในการจัดการศึกษา สำหรับศูนย์พัฒนาเด็กเล็ก(ศพด.) (อายุ ๓-๕ ปี) ค่าเครื่องแบบนักเรียน อัตราคนละ ๓๐๐ บาท/ปี	เด็กศูนย์พัฒนา เด็กเล็กโรงเรียน วัดหนองควง ประมาณ ๒๐ คน	๖,๐๐๐	๖,๐๐๐	๖,๐๐๐	๖,๐๐๐	๖,๐๐๐	ร้อยละ ๑๐๐ ของเด็ก ศพด. ได้รับค่า เครื่องแบบ นักเรียน ครบถ้วน	เด็กนักเรียน ศพด.ที่ มีอายุ ๓-๕ ปี ได้รับ การสนับสนุน ค่าใช้จ่ายในการจัด การศึกษา ครบถ้วน	สำนักปลัด

๕.๑ กลยุทธ์ ส่งเสริมการจัดการศึกษาการเรียนรู้ในทุกระดับ

(๑)แผนงานการศึกษา

ที่	โครงการ	วัตถุประสงค์	เป้าหมาย (ผลผลิตของ โครงการ)	งบประมาณ					ตัวชี้วัด (KPI)	ผลที่คาดว่าจะ ได้รับ	หน่วยงาน รับผิดชอบ หลัก
				๒๕๖๖ (บาท)	๒๕๖๗ (บาท)	๒๕๖๘ (บาท)	๒๕๖๙ (บาท)	๒๕๗๐ (บาท)			
๓	-เงินอุดหนุนสำหรับ สนับสนุนค่าใช้จ่ายในการ จัดการศึกษาสำหรับศูนย์ พัฒนาเด็กเล็ก (ศพด.) (อายุ๓-๕ปี) สนับสนุนค่า อุปกรณ์การเรียนสำหรับเด็ก ปฐมวัย(๓-๕ ปี)	เพื่อจ่ายเป็นค่าใช้จ่ายในการดำเนิน โครงการสนับสนุนค่าใช้จ่ายการ บริหารสถานศึกษาในศูนย์พัฒนาเด็ก เล็กโรงเรียนวัดหนองควง โดยมี ค่าใช้จ่ายประกอบด้วย เงินอุดหนุน สำหรับสนับสนุนค่าใช้จ่ายในการจัด การศึกษาสำหรับศูนย์พัฒนาเด็กเล็ก (ศพด.) (อายุ ๓-๕ ปี) ค่าอุปกรณ์การ เรียน อัตราคนละ ๒๐๐ บาท/ปี	เด็กศูนย์พัฒนาเด็ก เล็กโรงเรียนวัดหนอง ควง ประมาณ ๒๐ คน	๔,๐๐๐	๔,๐๐๐	๔,๐๐๐	๔,๐๐๐	๔,๐๐๐	ร้อยละ ๑๐๐ ของเด็ก ศพด. ได้รับค่าอุปกรณ์ การเรียน ครบถ้วน	เด็กนักเรียน ศพด.ที่ มีอายุ ๓-๕ปี ได้รับ การสนับสนุน ค่าใช้จ่ายในการจัด การศึกษา ครบถ้วน	สำนักปลัด
๔	-เงินอุดหนุนสำหรับ สนับสนุนค่าใช้จ่ายในการ จัดการศึกษาสำหรับศูนย์ พัฒนาเด็กเล็ก (ศพด.) (อายุ๓-๕ปี) สนับสนุนค่า หนังสือเรียนสำหรับเด็ก ปฐมวัย(๓-๕ ปี)	เพื่อจ่ายเป็นค่าใช้จ่ายในการดำเนิน โครงการสนับสนุนค่าใช้จ่ายการ บริหารสถานศึกษาในศูนย์พัฒนาเด็ก เล็กโรงเรียนวัดหนองควง โดยมี ค่าใช้จ่ายประกอบด้วย เงินอุดหนุน สำหรับสนับสนุนค่าใช้จ่ายในการจัด การศึกษาสำหรับศูนย์พัฒนาเด็กเล็ก (ศพด.) (อายุ ๓-๕ ปี) ค่าหนังสือเรียน อัตราคนละ ๒๐๐ บาท/ปี	เด็กศูนย์พัฒนาเด็ก เล็กโรงเรียนวัดหนอง ควง ประมาณ ๒๐ คน	๔,๐๐๐	๔,๐๐๐	๔,๐๐๐	๔,๐๐๐	๔,๐๐๐	ร้อยละ ๑๐๐ ของเด็ก ศพด. ได้รับค่าหนังสือ เรียนครบถ้วน	เด็กนักเรียน ศพด.ที่ มีอายุ ๓-๕ปี ได้รับ การสนับสนุน ค่าใช้จ่ายในการจัด การศึกษา ครบถ้วน	สำนักปลัด



๕.๑ กลยุทธ์ ส่งเสริมการจัดการศึกษาการเรียนรู้ในทุกกระดับ

แบบ ผ.๐๒

(๑)แผนงานการศึกษา

ที่	โครงการ	วัตถุประสงค์	เป้าหมาย (ผลผลิตของโครงการ)	งบประมาณ					ตัวชี้วัด (KPI)	ผลที่คาดว่าจะ ได้รับ	หน่วยงาน รับผิดชอบ หลัก
				๒๕๖๖ (บาท)	๒๕๖๗ (บาท)	๒๕๖๘ (บาท)	๒๕๖๙ (บาท)	๒๕๗๐ (บาท)			
๙	จัดทำ แผนพัฒนา การศึกษา	เพื่อส่งเสริมให้ศูนย์พัฒนา เด็กเล็กจัดทำแผนพัฒนา การศึกษา	แผนพัฒนาการศึกษา เหมาะสมกับเด็กและ ท้องถิ่น	๕,๐๐๐	๕,๐๐๐	๕,๐๐๐	๕,๐๐๐	๕,๐๐๐	ร้อยละ ๘๐ ของ แผนพัฒนา การศึกษามี ความเหมาะสม และถูกต้อง	ศูนย์พัฒนาเด็กเล็กมี แผนพัฒนาการศึกษา ที่ถูกต้อง เหมาะสม	สำนักปลัด
๑๐	ประชุม ผู้ปกครอง	เพื่อชี้แจงแนวทางการ ดำเนินงานและทำความเข้าใจ ระหว่างผู้ปกครอง และครู	จัดประชุมผู้ปกครอง ภาคเรียนละ ๑ ครั้งรวม ๒ ครั้ง	๕,๐๐๐	๕,๐๐๐	๕,๐๐๐	๕,๐๐๐	๕,๐๐๐	ร้อยละ ๘๐ ของ ผู้ปกครองเข้า ร่วมประชุม	ผู้ปกครองและศูนย์ พัฒนาเด็กเล็กมีความ เข้าใจที่ตรงกันในการ จัดการเรียนการสอน การบริหารงานของ ศูนย์ฯ	สำนักปลัด
๑๑	ภูมิคุ้มกันแก้ไข ปัญหายาเสพติด ในเด็กและ เยาวชน	๑.เพื่อให้เด็กและเยาวชน รู้จักการป้องกันตนเองให้ ห่างไกลยาเสพติด ๒.เพื่อให้เด็กและเยาวชน รู้จักใช้เวลาว่างให้เป็น ประโยชน์	เด็กและเยาวชนในเขต พื้นที่ตำบลต้นมะพร้าว ประมาณ ๓๐ คน	๒๕,๐๐๐	๒๕,๐๐๐	๒๕,๐๐๐	๒๕,๐๐๐	๒๕,๐๐๐	ร้อยละ ๘๐ ของ ผู้เข้าร่วม กิจกรรมไม่ยุ่ง เกี่ยวกับยาเสพติดให้โทษ	๑.เด็กและเยาวชน รู้จักการป้องกัน ตัวเองให้ห่างไกลจาก ยาเสพติด ๒.เด็กและเยาวชน รู้จักใช้เวลาว่างให้เกิด ประโยชน์ยิ่งขึ้น	สำนักปลัด
<b>รวม</b>				<b>๒๔๙,๕๐๐</b>	<b>๒๔๙,๕๐๐</b>	<b>๒๔๙,๕๐๐</b>	<b>๒๔๙,๕๐๐</b>	<b>๒๔๙,๕๐๐</b>			

๕.๒ กลยุทธ์ ทำนุ บำรุงศาสนา อนุรักษ์ ฟื้นฟู ศิลปวัฒนธรรม จารีตประเพณี ภูมิปัญญาท้องถิ่น

แบบ ผ.๐๒

(๑)แผนงานการศาสนา วัฒนธรรมและนันทนาการ

ที่	โครงการ	วัตถุประสงค์	เป้าหมาย (ผลผลิตของ โครงการ)	งบประมาณ					ตัวชี้วัด (KPI)	ผลที่คาดว่าจะ ได้รับ	หน่วยงาน รับผิดชอบ หลัก
				๒๕๖๖ (บาท)	๒๕๖๗ (บาท)	๒๕๖๘ (บาท)	๒๕๖๙ (บาท)	๒๕๗๐ (บาท)			
๑	ประเพณีแห่เทียน เข้าพรรษา	เพื่อให้ประชาชนได้ร่วมประเพณี ทำนุบำรุงศาสนา	ประชาชนเข้าร่วม กิจกรรมแห่เทียน พรรษา	๑๐,๐๐๐	๑๐,๐๐๐	๑๐,๐๐๐	๑๐,๐๐๐	๑๐,๐๐๐	ร้อยละ ๖๐ ของ ผู้เข้าร่วมกิจกรรมร่วม สืบสานประเพณี	ได้สืบสานประเพณีและ ส่งเสริมพุทธศาสนา	สำนักปลัด
๒	วันผู้สูงอายุ	เพื่อสืบสานวัฒนธรรมประเพณี และส่งเสริมกิจกรรมให้ผู้สูงอายุ	ประชาชนเข้าร่วม กิจกรรมประมาณ ๘๐ คน	๕๐,๐๐๐	๕๐,๐๐๐	๕๐,๐๐๐	๕๐,๐๐๐	๕๐,๐๐๐	ร้อยละ ๖๐ ของ ผู้เข้าร่วมกิจกรรมร่วม สืบสานประเพณี	ร่วมส่งเสริมกิจกรรมให้ ผู้สูงอายุได้มีความสุข	สำนักปลัด
๓	สืบสานประเพณี สงกรานต์	เพื่อสืบสานและอนุรักษ์ประเพณี สงกรานต์	ประชาชนเข้าร่วม กิจกรรมประเพณี สงกรานต์ประมาณ ๘๐ คน	๕๐,๐๐๐	๕๐,๐๐๐	๕๐,๐๐๐	๕๐,๐๐๐	๕๐,๐๐๐	ร้อยละ ๖๐ ของ ผู้เข้าร่วมกิจกรรมร่วม สืบสานประเพณี	ร่วมส่งเสริมกิจกรรมให้ ผู้สูงอายุได้มีความสุข	สำนักปลัด
๔	ส่งเสริมศิลปะและ วัฒนธรรมสำหรับ เด็กและเยาวชน ตำบลต้นมะพร้าว	เพื่อให้เด็กและเยาวชนสืบสาน ศิลปวัฒนธรรม	ผู้เข้าร่วมกิจกรรม ประมาณ ๑๐๐ คน	๒๐,๐๐๐	๒๐,๐๐๐	๒๐,๐๐๐	๒๐,๐๐๐	๒๐,๐๐๐	ร้อยละ ๖๐ ของ ผู้เข้าร่วมกิจกรรมร่วม สืบสานประเพณี	ได้สืบสาน ศิลปวัฒนธรรม ประเพณี	สำนักปลัด
๕	ประเพณีลอย กระทง	เพื่อสืบสานศิลปวัฒนธรรม ประเพณีลอยกระทง	ประชาชนเข้าร่วม กิจกรรมประมาณ ๑๐๐ คน	๑๐๐,๐๐๐	๑๐๐,๐๐๐	๑๐๐,๐๐๐	๑๐๐,๐๐๐	๑๐๐,๐๐๐	ร้อยละ ๖๐ ของ ผู้เข้าร่วมกิจกรรมร่วม สืบสานประเพณี	ได้สืบสานประเพณีและ ส่งเสริมพุทธศาสนา	สำนักปลัด
๖	โครงการกีฬาต้าน ยาเสพติด-แข่งขัน กีฬาฟุตบอล ห่างไกลยาเสพติด	๑.เพื่อให้เด็ก เยาวชน ผู้ที่เข้าร่วม กิจกรรมมีสุขภาพที่ดี แข็งแรง๒. เพื่อแสดงออกถึงความรัก ความ สามัคคี ไม่ใช้สารเสพติด	เด็ก เยาวชน ประชาชน และผู้สนใจเข้าร่วม กิจกรรม ประมาณ ๑๐๐ คน	๑๐๐,๐๐๐	๑๐๐,๐๐๐	๑๐๐,๐๐๐	๑๐๐,๐๐๐	๑๐๐,๐๐๐	ร้อยละ ๖๐ของผู้เข้า ร่วมกิจกรรมมีสุขภาพ ที่ดีและแข็งแรง ไม่ใช้ สารเสพติด	เด็ก เยาวชน ประชาชน และผู้ที่เกี่ยวข้องเข้าร่วม กิจกรรมมีสุขภาพที่ดี ไม่ใช้สารเสพติด	สำนักปลัด

๕.๒ กลยุทธ์ ทำนุ บำรุงศาสนา อนุรักษ์ ฟื้นฟู ศิลปวัฒนธรรม จารีตประเพณี ภูมิปัญญาท้องถิ่น

แบบ ผ.๐๒

(๑)แผนงานการศาสนา วัฒนธรรมและนันทนาการ

ที่	โครงการ	วัตถุประสงค์	เป้าหมาย (ผลผลิตของโครงการ)	งบประมาณ					ตัวชี้วัด (KPI)	ผลที่คาดว่าจะได้รับ	หน่วยงาน รับผิดชอบ หลัก
				๒๕๖๖ (บาท)	๒๕๖๗ (บาท)	๒๕๖๘ (บาท)	๒๕๖๙ (บาท)	๒๕๗๐ (บาท)			
๓	โครงการกีฬาต้านยาเสพติด-แข่งขันกีฬาพื้นบ้าน ต้านยาเสพติด	๑.เพื่อให้เด็ก เยาวชน ผู้ที่เข้าร่วมกิจกรรมมีสุขภาพที่ดี แข็งแรง ๒.เพื่อแสดงออกถึงความรัก ความสามัคคี ไม่ใช้สารเสพติด	เด็ก เยาวชน ประชาชน และผู้ที่สนใจเข้าร่วมกิจกรรม ประมาณ ๑๐๐ คน	๔๐,๐๐๐	๔๐,๐๐๐	๔๐,๐๐๐	๔๐,๐๐๐	๔๐,๐๐๐	ร้อยละ ๖๐ ของผู้เข้าร่วมกิจกรรมมีสุขภาพที่ดีและแข็งแรง ไม่ใช้สารเสพติด	เด็ก เยาวชน ประชาชนและผู้ที่เกี่ยวข้องเข้าร่วมกิจกรรมมีสุขภาพที่ดี ไม่ใช้สารเสพติด	สำนักปลัด
๔	การจัดงานวันคล้ายวันพระราชสมภพ พระบาทสมเด็จพระบรมชนกาธิเบศรมหาภูมิพลอดุลยเดชมหาราชบรมนาถบพิตร (วันพ่อแห่งชาติ)	๑.เพื่อเทิดทูนพระเกียรติคุณของพระบาทสมเด็จพระเจ้าอยู่หัว ๒.เพื่อเทิดทูนพระคุณพ่อและยกย่องบทบาทของพ่อที่มีต่อครอบครัวและสังคม	คณะผู้บริหาร สมาชิกสภา อบต. พนักงานส่วนตำบล พนักงานจ้างและผู้นำชุมชนรวมทั้งประชาชนในเขตตำบลต้นมะพร้าวและใกล้เคียง	๑๕๐,๐๐๐	๑๕๐,๐๐๐	๑๕๐,๐๐๐	๑๕๐,๐๐๐	๑๕๐,๐๐๐	ร้อยละ ๘๐ ของผู้เข้าร่วมกิจกรรมได้ร่วมแสดงความจงรักภักดีต่อสถาบันพระมหากษัตริย์	๑.ผู้เข้าร่วมกิจกรรมได้ร่วมกันแสดงความจงรักภักดีต่อสถาบันพระมหากษัตริย์ ๒.ผู้เข้าร่วมกิจกรรมได้แสดงออกถึงความกตัญญู กตเวทิตะและสำนึกในพระมหากรุณาธิคุณ	สำนักปลัด
๕	การจัดงานมหามงคลเฉลิมพระชนมพรรษา ๑๒ สิงหาคม สมเด็จพระนางเจ้าสิริกิติ์ พระบรมราชินีนาถ พระบรมราชชนนีพันปีหลวง(วันแม่แห่งชาติ)	๑.เพื่อร่วมกันเฉลิมพระเกียรติสมเด็จพระนางเจ้าสิริกิติ์พระบรมราชินีนาถ เนื่องในโอกาสมหามงคลเฉลิมพระชนมพรรษา ๑๒ สิงหาคม มหาราชินี	คณะผู้บริหาร สมาชิกสภา อบต. พนักงานส่วนตำบล พนักงานจ้างและผู้นำชุมชนรวมทั้งประชาชนในเขตตำบลต้นมะพร้าวและใกล้เคียง	๑๐๐,๐๐๐	๑๐๐,๐๐๐	๑๐๐,๐๐๐	๑๐๐,๐๐๐	๑๐๐,๐๐๐	ร้อยละ ๘๐ ของผู้เข้าร่วมกิจกรรมได้ร่วมแสดงความจงรักภักดีต่อสถาบันพระมหากษัตริย์ไทย	๑.สมเด็จพระนางเจ้าสิริกิติ์ พระบรมราชินีนาถได้รับการเทิดพระเกียรติ ๒.ประชาชนในเขตตำบลต้นมะพร้าวและตำบลใกล้เคียงได้ร่วมกันแสดงความจงรักภักดีถวายแด่สมเด็จพระนางเจ้าสิริกิติ์พระบรมราชินีนาถ	สำนักปลัด

๕.๒ กลยุทธ์ ทำนุ บำรุงศาสนา อนุรักษ์ ฟื้นฟู ศิลปวัฒนธรรม จารีตประเพณี ภูมิปัญญาท้องถิ่น

(๑)แผนงานการศาสนา วัฒนธรรมและนันทนาการ

แบบ ผ.๐๒

ที่	โครงการ	วัตถุประสงค์	เป้าหมาย (ผลผลิตของโครงการ)	งบประมาณ					ตัวชี้วัด (KPI)	ผลที่คาดว่าจะได้รับ	หน่วยงาน รับผิดชอบ หลัก
				๒๕๖๖ (บาท)	๒๕๖๗ (บาท)	๒๕๖๘ (บาท)	๒๕๖๙ (บาท)	๒๕๗๐ (บาท)			
๑๐	การจัดงานวัน เฉลิมพระ ชนมพรรษา พระบาทสมเด็จพระ ปรเมนทรมหาอานันทมหิดล พระอานันทมหิดล บรมราชูปถัมภ์ พระบาทสมเด็จพระ ปรเมนทรมหาอานันทมหิดล บรมราชูปถัมภ์ บรมราชูปถัมภ์ พระวชิรเกล้าเจ้าอยู่หัว	๑.เพื่อเฉลิมพระเกียรติ พระบาทสมเด็จพระ ปรเมนทรมหาอานันทมหิดล พระอานันทมหิดล บรมราชูปถัมภ์ พระวชิรเกล้าเจ้าอยู่หัว ๒.เพื่อเทิดพระเกียรติและ แสดงออกถึงความ จงรักภักดี ๓.เพื่อสำนึกในพระมหา กรุณาธิคุณของ พระบาทสมเด็จพระ ปรเมนทรมหาอานันทมหิดล บรมราชูปถัมภ์ พระวชิรเกล้าเจ้าอยู่หัว	คณะผู้บริหาร สมาชิกสภา อปต. พนักงานส่วนตำบล พนักงานจ้างและผู้นำชุมชน รวมทั้งประชาชนในเขต ตำบลต้นมะพร้าวและ ใกล้เคียง	๑๕๐,๐๐๐	๑๕๐,๐๐๐	๑๕๐,๐๐๐	๑๕๐,๐๐๐	๑๕๐,๐๐๐	ร้อยละ๘๐ของ ผู้เข้าร่วม กิจกรรมได้ร่วม แสดงความ จงรักภักดีต่อ สถาบัน พระมหากษัตริย์ ไทย	๑.เป็นการเฉลิมพระ เกียรติพระบาทสมเด็จพระ ปรเมนทรมหาอานันทมหิดล พระอานันทมหิดล บรมราชูปถัมภ์ พระวชิรเกล้าเจ้าอยู่หัว ๒.ผู้เข้าร่วมกิจกรรมได้ ร่วมกันแสดงความ จงรักภักดีต่อสถาบัน พระมหากษัตริย์ ๓.ผู้เข้าร่วมกิจกรรมได้ แสดงออกถึงความ กตัญญู กตเวทิตะและสำนึก ในพระมหากรุณาธิคุณ	สำนักปลัด
๑๑	การจัดงานวัน คล้ายวันสวรรคต พระบาทสมเด็จพระ ปรเมนทรมหาอานันทมหิดล บรมราชูปถัมภ์ พระวชิรเกล้าเจ้าอยู่หัว	๑.เพื่อเทิดพระเกียรติและ แสดงออกถึงความ จงรักภักดี ๒.เพื่อสำนึกในพระมหา กรุณาธิคุณของ พระบาทสมเด็จพระ ปรเมนทรมหาอานันทมหิดล บรมราชูปถัมภ์ พระวชิรเกล้าเจ้าอยู่หัว	คณะผู้บริหาร สมาชิกสภา อปต. พนักงานส่วนตำบล พนักงานจ้างและผู้นำชุมชน รวมทั้งประชาชนในเขต ตำบลต้นมะพร้าวและ ใกล้เคียง	๕๐,๐๐๐	๕๐,๐๐๐	๕๐,๐๐๐	๕๐,๐๐๐	๕๐,๐๐๐	ร้อยละ๘๐ของ ผู้เข้าร่วม กิจกรรมได้ร่วม แสดงความ จงรักภักดีต่อ สถาบัน พระมหากษัตริย์ ไทย	๑.ผู้เข้าร่วมกิจกรรมได้ ร่วมกันแสดงความ จงรักภักดีต่อสถาบัน พระมหากษัตริย์ ๒.ผู้เข้าร่วมกิจกรรมได้ แสดงออกถึงความ กตัญญู กตเวทิตะและสำนึก ในพระมหากรุณาธิคุณ	สำนักปลัด

๕.๒ กลยุทธ์ ทำนุ บำรุงศาสนา อนุรักษ์ ฟื้นฟู ศิลปวัฒนธรรม จารีตประเพณี ภูมิปัญญาท้องถิ่น

แบบ ผ.๐๒

(๑)แผนงานการศาสนา วัฒนธรรมและนันทนาการ

ที่	โครงการ	วัตถุประสงค์	เป้าหมาย (ผลผลิตของ โครงการ)	งบประมาณ					ตัวชี้วัด (KPI)	ผลที่คาดว่าจะ ได้รับ	หน่วยงาน รับผิดชอบ หลัก
				๒๕๖๖ (บาท)	๒๕๖๗ (บาท)	๒๕๖๘ (บาท)	๒๕๖๙ (บาท)	๒๕๗๐ (บาท)			
๑๒	การจัดงานวันเฉลิมพระชนมพรรษา สมเด็จพระนางเจ้าสุทิดา พัชรสุธาพิมลลักษณพระบรมราชินี	๑. เพื่อเฉลิมพระเกียรติสมเด็จพระนางเจ้าสุทิดาฯ พระบรมราชินี ๒. เพื่อส่งเสริมให้ทุกภาคส่วนได้มีส่วนร่วมในการจัดกิจกรรมเนื่องในโอกาสวันเฉลิมพระชนมพรรษาในวันที่ ๓ มิถุนายน ๓. เพื่อปลุกฝังให้เด็กเยาวชน ประชาชน มีความจงรักภักดีต่อสถาบันพระมหากษัตริย์	คณะผู้บริหาร สมาชิกสภา พนักงานส่วน ตำบลและผู้นำ ชุมชนฯฯ ประมาณ ๒๐๐ คน	๑๐๐,๐๐๐	๑๐๐,๐๐๐	๑๐๐,๐๐๐	๑๐๐,๐๐๐	๑๐๐,๐๐๐	ร้อยละ ๘๐ ของผู้เข้าร่วม กิจกรรมได้ ร่วมแสดง ความ จงรักภักดีต่อ สถาบัน พระมหากษัตริย์ ไทย	๑.เป็นการเฉลิมพระเกียรติสมเด็จพระนางเจ้าสุทิดาฯพระบรมราชินีในวันที่ ๓ มิถุนายน ๒.ประชาชนในพื้นที่ได้มีส่วนร่วมในการจัดกิจกรรม ๓. เด็ก เยาวชน และประชาชนได้แสดงความจงรักภักดีต่อสถาบันพระมหากษัตริย์	สำนักปลัด
๑๓	วันธงชาติไทย (๒๘ กันยายน)	๑. เพื่อน้อมรำลึกถึงพระบาทสมเด็จพระมงกุฎเกล้าเจ้าอยู่หัว รัชกาลที่ ๖ ทรงพระราชทานธงไตรรงค์เป็นธงชาติไทย ๒. เพื่อสร้างความภาคภูมิใจของคนในชาติ	คณะผู้บริหาร พนักงานส่วน ตำบลผู้นำชุมชน ฯฯ ประมาณ ๕๐ คน	๑๐,๐๐๐	๑๐,๐๐๐	๑๐,๐๐๐	๑๐,๐๐๐	๑๐,๐๐๐	ร้อยละ ๘๐ ของผู้เข้าร่วม กิจกรรมมี ความ ภาคภูมิใจ	๑.ได้ร่วมกันน้อมรำลึกถึงพระบาทสมเด็จพระมงกุฎเกล้าเจ้าอยู่หัว รัชกาลที่ ๖ ๒.เกิดความภาคภูมิใจของผู้เข้าร่วมกิจกรรม	สำนักปลัด

๕.๒ กลยุทธ์ ทำนุ บำรุงศาสนา อนุรักษ์ ฟื้นฟู ศิลปวัฒนธรรม จารีตประเพณี ภูมิปัญญาท้องถิ่น

แบบ ผ.๐๒

(๑)แผนงานการศาสนา วัฒนธรรมและนันทนาการ

ที่	โครงการ	วัตถุประสงค์	เป้าหมาย (ผลผลิตของโครงการ)	งบประมาณ					ตัวชี้วัด (KPI)	ผลที่คาดว่าจะได้รับ	หน่วยงาน รับผิดชอบ หลัก
				๒๕๖๖ (บาท)	๒๕๖๗ (บาท)	๒๕๖๘ (บาท)	๒๕๖๙ (บาท)	๒๕๗๐ (บาท)			
๑๔	ปกป้องสถาบัน สำคัญของชาติ	๑.เพื่อปกป้องและเชิดชู สถาบันพระมหากษัตริย์ และสถาบันสำคัญของ ชาติ ๒.เพื่อให้ประชาชนมี ความปรองดอง สมานฉันท์ มีความเข้าใจ ร่วมกันเกิดความสามัคคี เป็นอันหนึ่งอันเดียวกัน ๓.เพื่อเสริมสร้างความรู้	ผู้บริหาร สมาชิกสภาฯ กำนัน ผู้ใหญ่บ้าน ผู้นำ ชุมชน พนักงานส่วน ตำบล ประมาณ ๕๐ คน	๓๐,๐๐๐	๓๐,๐๐๐	๓๐,๐๐๐	๓๐,๐๐๐	๓๐,๐๐๐	ผู้เข้าร่วมโครงการมี ความรักภักดี สำนึกในพระมหา กรุณาธิคุณ ร่วมกัน ปกป้องเทิดทูน สถาบัน พระมหากษัตริย์	๑.ผู้เข้าร่วมโครงการ สำนึกในพระมหา กรุณาธิคุณ ร่วมปกป้อง และเชิดชูสถาบัน พระมหากษัตริย์และ สถาบันสำคัญของชาติ ๒.ผู้เข้าร่วมโครงการมี ความปรองดอง สมานฉันท์ มีความเข้าใจ ร่วมกันเกิดความสมัค ครสามัคคีเป็นอันหนึ่ง อันเดียวกัน	สำนักปลัด
๑๕	กิจกรรมเฉลิมพระ เกียรติ พระบาทสมเด็จพระ เจ้าอยู่หัว เนื่องใน โอกาสวันฉัตรมงคล วันที่ ๔ พฤษภาคม	๑.เพื่อเฉลิมพระเกียรติ พระบาทสมเด็จพระ เจ้าอยู่หัว ๒.เพื่อส่งเสริมให้ทุกภาค ส่วนได้มีส่วนร่วมในการ จัดกิจกรรมเฉลิมพระ เกียรติ	คณะผู้บริหาร สมาชิก สภา พนักงานส่วนตำบล พนักงานจ้างและผู้นำ ชุมชนในเขตตำบลต้น มะพร้าวและใกล้เคียง	๕๐,๐๐๐	๕๐,๐๐๐	๕๐,๐๐๐	๕๐,๐๐๐	๕๐,๐๐๐	ร้อยละ ๘๐ ของ ผู้เข้าร่วมกิจกรรมมี ความภาคภูมิใจ	๑.เป็นการเฉลิมพระ เกียรติพระบาทสมเด็จพระ เจ้าอยู่หัว ในวันที่ ๔ พฤษภาคม ๒.ประชาชนในพื้นที่ได้มี ส่วนร่วมในการจัด กิจกรรมเพื่อถวายเป็น พระราชกุศล	สำนักปลัด
<b>รวม</b>				<b>๑,๐๑๐,๐๐๐</b>	<b>๑,๐๑๐,๐๐๐</b>	<b>๑,๐๑๐,๐๐๐</b>	<b>๑,๐๑๐,๐๐๐</b>	<b>๑,๐๑๐,๐๐๐</b>			

รายละเอียดโครงการพัฒนา

แผนพัฒนาท้องถิ่น (พ.ศ.๒๕๖๖-๒๕๗๐) แก้ไข ครั้งที่ ๑/๒๕๖๖

องค์การบริหารส่วนตำบลต้นมะพร้าว อำเภอเมืองเพชรบุรี จังหวัดเพชรบุรี

ก. ยุทธศาสตร์ชาติ ๒๐ ปี ยุทธศาสตร์ที่ ๓ ยุทธศาสตร์ชาติการพัฒนาและเสริมสร้างศักยภาพทรัพยากรมนุษย์

ข. แผนพัฒนาเศรษฐกิจและสังคมแห่งชาติ ฉบับที่ ๑๓ หมายความว่า ๔ ไทยเป็นศูนย์กลางทางการแพทย์และสุขภาพมูลค่าสูง

ค. Sustainable Development Goals : SDGs เป้าหมายที่ ๓ สร้างหลักประกันว่าคนมีชีวิตที่มีสุขภาพดีและส่งเสริมความเป็นอยู่ที่ดีสำหรับทุกคนในทุกวัย

ง. ยุทธศาสตร์จังหวัด ยุทธศาสตร์ที่ ๒ การเสริมสร้างความมั่นคง ความสงบเรียบร้อย ด้วยต้นทุนทางสังคมประชาชนพึ่งตนเองได้อย่างยั่งยืนด้วยศาสตร์พระราชา

จ. ยุทธศาสตร์การพัฒนาของ อบท. ในเขตจังหวัดเพชรบุรี ยุทธศาสตร์ที่ ๒ การพัฒนาด้านการส่งเสริมคุณภาพชีวิต

ยุทธศาสตร์การพัฒนา อบท. ที่ ๖ ด้านสาธารณสุข

๖.๑ กลยุทธ์ ส่งเสริมด้านการสาธารณสุข

(๑) แผนงานสาธารณสุข

ที่	โครงการ	วัตถุประสงค์	เป้าหมาย (ผลผลิตของ โครงการ)	งบประมาณ					ตัวชี้วัด (KPI)	ผลที่คาดว่าจะ ได้รับ	หน่วยงาน รับผิดชอบ หลัก
				๒๕๖๖ (บาท)	๒๕๖๗ (บาท)	๒๕๖๘ (บาท)	๒๕๖๙ (บาท)	๒๕๗๐ (บาท)			
๑	ฉีดพ่นหมอกควันเพื่อ ป้องกันการแพร่ระบาดของ โรคไข้เลือดออก	พ่นหมอกควันป้องกันโรคไข้เลือดออก	รณรงค์พ่นหมอก ควันทุก ๓ เดือน	๑๐๐,๐๐๐	๑๐๐,๐๐๐	๑๐๐,๐๐๐	๑๐๐,๐๐๐	๑๐๐,๐๐๐	ผู้ป่วยโรค ไข้เลือดออก ลดลง	สามารถป้องกันโรคติดต่อ คือโรค ไข้เลือดออกได้	สำนักปลัด
๒	ขับเคลื่อนโครงการสัตว์ ปลอดโรค คนปลอดภัย จากโรคพิษสุนัขบ้าตาม พระปณิธาน ศ.ดร. สมเด็จพระเจ้าลูกเธอ เจ้าฟ้าจุฬาภรณวลัย ลักษณ์ อัครราชกุมารี	๑ เพื่อให้ความรู้ความเข้าใจเพื่อลดความ เสี่ยงของประชาชนจากโรคพิษสุนัขบ้า ๒ เพื่อป้องกันไม่ให้ผู้เสียชีวิตด้วยโรคพิษ สุนัขบ้า ๓ เพื่อให้ประชาชนมีความเข้าใจในเรื่องพิษ สุนัขบ้าและให้ความสำคัญในการป้องกัน โรคในสัตว์และคน ๔ เพื่อควบคุมป้องกันการระบาดของโรค พิษสุนัขบ้าในพื้นที่ อบต.ต้นมะพร้าว ๕ เพื่อสร้างจิตสำนึกในความรับผิดชอบต่อ สุนัขและแมวที่เลี้ยง	๑ ควบคุมโรคด้วย การฉีดวัคซีน ป้องกันโรคพิษสุนัข บ้าภายในเขตตำบล ต้นมะพร้าว ใน เดือนกุมภาพันธ์- มีนาคม ๒๕๖๑ ๒ สุนัขหรือแมว และสัตว์สี่เท้าที่ ประชาชนเลี้ยงใน เขต อบต.	๒๕,๐๐๐	๒๕,๐๐๐	๒๕,๐๐๐	๒๕,๐๐๐	๒๕,๐๐๐	ร้อยละ ๙๐ ของ สุนัขและสัตว์สี่ เท้าในเขตพื้นที่ ได้รับวัคซีน ป้องกันโรคพิษ สุนัขบ้า	๑ สามารถป้องกันการระบาดของ โรคพิษสุนัขบ้าในพื้นที่ อบต.ต้น มะพร้าวได้ ๒ สามารถลดความเสี่ยงของ ประชาชนจากโรคพิษสุนัขบ้าให้กับผู้ เลี้ยงสุนัขและสัตว์สี่เท้าและ ประชาชนอื่นๆ ๓ ไม่มีสุนัขและสัตว์สี่เท้าอื่นๆ เสียชีวิตด้วยโรคพิษสุนัขบ้า ๔ สุนัขและสัตว์สี่เท้าอื่นๆได้รับวัคซีน ป้องกันโรคพิษสุนัขบ้าได้ร้อยละ ๙๐	สำนักปลัด

ยุทธศาสตร์การพัฒนา อปท. ที่ ๖ ด้านสาธารณสุข

แบบ ผ.๐๒

๖.๑ กลยุทธ์ ส่งเสริมด้านการสาธารณสุข

(๑)แผนงานสาธารณสุข

ที่	โครงการ	วัตถุประสงค์	เป้าหมาย (ผลผลิตของ โครงการ)	งบประมาณ					ตัวชี้วัด (KPI)	ผลที่คาดว่าจะ ได้รับ	หน่วยงาน รับผิดชอบ หลัก
				๒๕๖๖ (บาท)	๒๕๖๗ (บาท)	๒๕๖๘ (บาท)	๒๕๖๙ (บาท)	๒๕๗๐ (บาท)			
๓	สำรวจข้อมูลจำนวนสัตว์ และขึ้นทะเบียนสัตว์ตาม โครงการสัตว์ปลอดโรค คนปลอดภัยจากโรคพิษ สุนัขบ้า ตามพระปณิธาน ศ.ดร.สมเด็จพระเจ้าลูก เธอเจ้าฟ้าจุฬาภรณวลัย ลักษณ์ อัครราชกุมารี	เพื่อสำรวจจำนวนสัตว์และขึ้น ทะเบียนสัตว์ในเขตพื้นที่ของ ตำบลต้นมะพร้าว	จำนวนสัตว์ในเขต พื้นที่ตำบล ต้นมะพร้าว	๓,๐๐๐	๓,๐๐๐	๓,๐๐๐	๓,๐๐๐	๓,๐๐๐	สัตว์ในเขตพื้นที่ ได้รับการขึ้น ทะเบียน ร้อยละ ๑๐๐	สัตว์ในเขตพื้นที่ตำบล ต้นมะพร้าวได้รับ วัคซีนครบถ้วนตาม จำนวนที่ได้ขึ้นทะเบียน	สำนักปลัด
๔	ควบคุม ป้องกันและระงับ โรคติดต่อ	๑.เพื่อส่งเสริมและสนับสนุนให้ ประชาชนสามารถป้องกันโรค ระบาดด้วยตนเอง ๒.เพื่อลดค่าใช้จ่ายของทาง ราชการให้แก่ประชาชนในการ เฝ้าระวังและป้องกันการติด เชื้อโรค ๓.เพื่อสร้างความตระหนัก ให้แก่ประชาชนในการเฝ้าระวัง และป้องกันการติดโรค	๑.บุคลากรในสังกัด อบต.ต้นมะพร้าว ๒.ผู้นำชุมชนและ ประชาชนผู้สนใจ ประมาณ ๖๐ คน	๒๐,๐๐๐	๒๐,๐๐๐	๒๐,๐๐๐	๒๐,๐๐๐	๒๐,๐๐๐	สามารถควบคุม ป้องกันและ ระงับโรคติดต่อ ได้ร้อยละ ๘๐	๑.ประชาชนมีความรู้ ในการป้องกันโรค ระบาดด้วยตนเอง ๒.ลดการค่าใช้จ่าย ของทางราชการใน การเฝ้าระวังและ ป้องกันการติดเชื้อโรค	สำนักปลัด



## ยุทธศาสตร์การพัฒนา อบท. ที่ ๖ ด้านสาธารณสุข

## ๖.๑ กลยุทธ์ ส่งเสริมด้านการสาธารณสุข

## (๑)แผนงานสาธารณสุข

ที่	โครงการ	วัตถุประสงค์	เป้าหมาย (ผลผลิตของ โครงการ)	งบประมาณ					ตัวชี้วัด (KPI)	ผลที่คาดว่าจะ ได้รับ	หน่วยงาน รับผิดชอบ หลัก
				๒๕๖๖ (บาท)	๒๕๖๗ (บาท)	๒๕๖๘ (บาท)	๒๕๖๙ (บาท)	๒๕๗๐ (บาท)			
๕	โครงการ พระราชดำริด้าน สาธารณสุข	<p>เพื่อจัดทำโครงการตามพระราชดำริด้านสาธารณสุข อย่างน้อย ๓ โครงการโครงการดังนี้</p> <p>๑. โครงการอบรมหมอบ้านในพระราชประสงค์</p> <p>๒. โครงการสืบสานพระราชปณิธานสมเด็จพระเจ้า ต้านภัยมะเร็งเต้านม</p> <p>๓. โครงการควบคุมโรคขาดสารไอโอดีนของสมเด็จพระกนิษฐาธิราชเจ้ากรมสมเด็จพระเทพรัตนราชสุดา เจ้าฟ้ามหาจักรีสิรินธรมหาวชิราลงกรณวรราชภักดี สิริกิจการิณีพิริยพัฒน์ รัฐสีมาคุณากรปิยชาติ สยามบรมราชกุมารี</p> <p>๔. การปรับปรุงภาวะโภชนาการและสุขภาพเด็กของสมเด็จพระกนิษฐาธิราชเจ้ากรมสมเด็จพระเทพรัตนราชสุดา เจ้าฟ้ามหาจักรีสิรินธรมหาวชิราลงกรณวรราชภักดี สิริกิจการิณีพิริยพัฒน์ รัฐสีมาคุณากรปิยชาติ สยามบรมราชกุมารี</p> <p>๕. การส่งเสริมโภชนาการและสุขภาพอนามัยแม่และเด็กของสมเด็จพระกนิษฐาธิราชเจ้ากรมสมเด็จพระเทพรัตนราชสุดา เจ้าฟ้ามหาจักรีสิรินธรมหาวชิราลงกรณวรราชภักดี สิริกิจการิณีพิริยพัฒน์ รัฐสีมาคุณากรปิยชาติ สยามบรมราชกุมารี</p> <p>๖. การควบคุมโรคหนองพยาธิของสมเด็จพระกนิษฐาธิราชเจ้ากรมสมเด็จพระเทพรัตนราชสุดา เจ้าฟ้ามหาจักรีสิรินธรมหาวชิราลงกรณวรราชภักดี สิริกิจการิณีพิริยพัฒน์ รัฐสีมาคุณากรปิยชาติ สยามบรมราชกุมารี</p> <p>๗. การควบคุมโรคมาลาเรีย ของสมเด็จพระกนิษฐาธิราชเจ้ากรมสมเด็จพระเทพรัตนราชสุดา เจ้าฟ้ามหาจักรีสิรินธรมหาวชิราลงกรณวรราชภักดี สิริกิจการิณีพิริยพัฒน์ รัฐสีมาคุณากรปิยชาติ สยามบรมราชกุมารี</p>	ดำเนินโครงการตามแนวทางที่หนังสือราชการกำหนด	๘๐,๐๐๐	๘๐,๐๐๐	๘๐,๐๐๐	๘๐,๐๐๐	๘๐,๐๐๐	ร้อยละ ๘๐ ของกลุ่มเป้าหมายมีสุขภาพที่ดี และคุณภาพชีวิตที่ดียิ่งขึ้น	กลุ่มเป้าหมายมีสุขภาพที่ดี และมีคุณภาพชีวิตที่ดียิ่งขึ้น	สำนักงานปลัด

ยุทธศาสตร์การพัฒนา อปท. ที่ ๖ ด้านสาธารณสุข

แบบ ผ.๐๒

๖.๑ กลยุทธ์ ส่งเสริมด้านการสาธารณสุข

(๑)แผนงานสาธารณสุข

ที่	โครงการ	วัตถุประสงค์	เป้าหมาย (ผลผลิตของ โครงการ)	งบประมาณ					ตัวชี้วัด (KPI)	ผลที่คาดว่าจะ ได้รับ	หน่วยงาน รับผิดชอบ หลัก
				๒๕๖๖ (บาท)	๒๕๖๗ (บาท)	๒๕๖๘ (บาท)	๒๕๖๙ (บาท)	๒๕๗๐ (บาท)			
		<p>๘. การพัฒนาระบบสุขภาพในโรงเรียนและชุมชนของสมเด็จพระกนิษฐาธิราชเจ้ากรมสมเด็จพระเทพรัตนราชสุดา เจ้าฟ้ามหาจักรีสิรินธร มหาวชิราลงกรณวรราชภักดี สิริกิจการิณีพีรยพัฒน รัฐสีมาคุณากรปิยชาติ สยามบรมราชกุมารี</p> <p>๙. โครงการตรวจสุขภาพเคลื่อนที่ สมเด็จพระเจ้าน้องนางเธอ เจ้าฟ้าจุฬาภรณวลัยลักษณ์ อัครราชกุมารี กรมพระศรีสวางควัฒน วรขัตติยราชนารี</p> <p>๑๐. โครงการช่วยลดการติดเอดส์จากแม่สู่ลูก สภากาชาดไทย พระเจ้าวรวงศ์เธอ พระองค์เจ้าโสมสวลี กรมหมื่นสุทธนารีนาถ</p> <p>๑๑. โครงการรณรงค์และแก้ไขปัญหายาเสพติด To be number one (ศูนย์เพื่อใจวัยรุ่นในชุมชน/หมู่บ้านทุกกระท่อมหญิงอุบล รัตนราชกัญญา สิริวัฒนาพรรณวดี)หรือโครงการตามพระราชดำริด้านสาธารณสุขอื่นๆ</p>									
<b>รวม</b>				๒๒๘,๐๐๐	๒๒๘,๐๐๐	๒๒๘,๐๐๐	๒๒๘,๐๐๐	๒๒๘,๐๐๐			

## ยุทธศาสตร์การพัฒนา อปท. ที่ ๖ ด้านสาธารณสุข

## ๖.๒ กลยุทธ์ ส่งเสริมพัฒนาคุณภาพชีวิต เด็ก เยาวชน สตรี ผู้สูงอายุ ผู้พิการ ผู้ด้อยโอกาสต่างๆ

## (๑)แผนงานสังคมสงเคราะห์

ที่	โครงการ	วัตถุประสงค์	เป้าหมาย (ผลผลิตของโครงการ)	งบประมาณ					ตัวชี้วัด (KPI)	ผลที่คาดว่าจะได้รับ	หน่วยงาน รับผิดชอบหลัก
				๒๕๖๖ (บาท)	๒๕๖๗ (บาท)	๒๕๖๘ (บาท)	๒๕๖๙ (บาท)	๒๕๗๐ (บาท)			
๑	ครอบครัวอบอุ่น	เพื่อสร้างความสัมพันธ์ ใครครอบครัวให้มีความ อบอุ่น เพิ่มความรัก ความสามัคคีเพิ่มขึ้น	จำนวนครอบครัว เด็ก เยาวชนเข้าร่วม กิจกรรม ประมาณ ๕๐ ครอบครัว	๒๐,๐๐๐	๒๐,๐๐๐	๒๐,๐๐๐	๒๐,๐๐๐	๒๐,๐๐๐	ร้อยละ ๖๐ ของ ครอบครัวที่เข้า ร่วมกิจกรรม	ครอบครัว เด็ก เยาวชนที่เข้าร่วม มีความเข้าใจ ความรัก สามัคคี เพิ่มขึ้น	สำนักปลัด
รวม				๒๐,๐๐๐	๒๐,๐๐๐	๒๐,๐๐๐	๒๐,๐๐๐	๒๐,๐๐๐			

## ยุทธศาสตร์การพัฒนา อปท. ที่ ๖ ด้านสาธารณสุข

## ๖.๓ กลยุทธ์ พัฒนาการป้องกันและควบคุมโรค

## (๑)แผนงานงบกลาง

ที่	โครงการ	วัตถุประสงค์	เป้าหมาย (ผลผลิตของโครงการ)	งบประมาณ					ตัวชี้วัด (KPI)	ผลที่คาดว่าจะได้รับ	หน่วยงาน รับผิดชอบหลัก
				๒๕๖๖ (บาท)	๒๕๖๗ (บาท)	๒๕๖๘ (บาท)	๒๕๖๙ (บาท)	๒๕๗๐ (บาท)			
๑	กองทุนหลักประกันสุขภาพ ระดับท้องถิ่น (สปสช.)	เพื่อสมทบกองทุน สปสช. ๔ หมู่บ้าน	ตามโครงการที่ได้รับ อนุมัติงบประมาณ	๖๐,๐๐๐	๖๐,๐๐๐	๖๐,๐๐๐	๖๐,๐๐๐	๖๐,๐๐๐	ร้อยละ ๖๐ ของ ประชาชน ในพื้นที่ได้รับ ความรู้ในเรื่อง การดูแลสุขภาพ	ประชาชนมี สุขภาพที่ดีถ้วน หน้า	สำนักปลัด
รวม				๖๐,๐๐๐	๖๐,๐๐๐	๖๐,๐๐๐	๖๐,๐๐๐	๖๐,๐๐๐			

รายละเอียดโครงการพัฒนา

แผนพัฒนาท้องถิ่น (พ.ศ.๒๕๖๖-๒๕๗๐) แก้ไข ครั้งที่ ๑/๒๕๖๖

องค์การบริหารส่วนตำบลต้นมะพร้าว อำเภอเมืองเพชรบุรี จังหวัดเพชรบุรี

- ก. ยุทธศาสตร์ชาติ ๒๐ ปี ยุทธศาสตร์ที่ ๓ ยุทธศาสตร์ชาติการพัฒนาและเสริมสร้างศักยภาพทรัพยากรมนุษย์
  - ข. แผนพัฒนาเศรษฐกิจและสังคมแห่งชาติ ฉบับที่ ๑๓ หมวดหมายที่ ๔ ไทยเป็นศูนย์กลางทางการแพทย์และสุขภาพมูลค่าสูง
  - ค. Sustainable Development Goals : SDGs เป้าหมายที่ ๓ สร้างหลักประกันว่าคนมีชีวิตที่มีสุขภาพดีและส่งเสริมความเป็นอยู่ที่ดีสำหรับทุกคนในทุกวัย
  - ง. ยุทธศาสตร์จังหวัด ยุทธศาสตร์ที่ ๒ การเสริมสร้างความมั่นคง ความสงบเรียบร้อย ด้วยต้นทุนทางสังคมประชาชนพึ่งตนเองได้อย่างยั่งยืนด้วยศาสตร์พระราชา
  - จ. ยุทธศาสตร์การพัฒนาของ อบท. ในเขตจังหวัดเพชรบุรี ยุทธศาสตร์ที่ ๒ การพัฒนาด้านการส่งเสริมคุณภาพชีวิต
- ยุทธศาสตร์การพัฒนา อบท. ที่ ๗ ด้านคุณภาพชีวิต
- ๗.๑ กลยุทธ์ ส่งเสริมพัฒนาคุณภาพชีวิตเด็ก เยาวชน สตรี ผู้สูงอายุ ผู้พิการ ผู้ด้อยโอกาสต่างๆ

(๑)แผนงานการรักษาความสงบภายใน

ที่	โครงการ	วัตถุประสงค์	เป้าหมาย (ผลผลิตของโครงการ)	งบประมาณ					ตัวชี้วัด (KPI)	ผลที่คาดว่าจะได้รับ	หน่วยงาน รับผิดชอบหลัก
				๒๕๖๖ (บาท)	๒๕๖๗ (บาท)	๒๕๖๘ (บาท)	๒๕๖๙ (บาท)	๒๕๗๐ (บาท)			
๑	ช่วยเหลือประชาชนตามอำนาจหน้าที่ในระดับพื้นที่	เพื่อช่วยเหลือประชาชนที่ได้รับความเดือดร้อนหรือไม่สามารถช่วยเหลือตนเองได้ในการดำรงชีพ โดยอาจให้เป็นสิ่งของหรือจ่ายเป็นเงินหรือการจัดบริการสาธารณะ	ให้ความช่วยเหลือประชาชนในพื้นที่ด้านต่างๆ ดังต่อไปนี้ -ด้านสาธารณสุข -ด้านส่งเสริมและพัฒนาคุณภาพชีวิต -ด้านเกษตรกร -ด้านการป้องกันและควบคุมโรคติดต่อ	๒๐๐,๐๐๐	๒๐๐,๐๐๐	๒๐๐,๐๐๐	๒๐๐,๐๐๐	๒๐๐,๐๐๐	ประชาชนผู้มีสิทธิได้รับความช่วยเหลือตามระเบียบฯได้รับความช่วยเหลือร้อยละ ๑๐๐	ประชาชนได้รับความช่วยเหลือตามสมควรแก่กรณี	สำนักปลัด
๒	ฝึกอบรมจัดตั้ง/ฝึกอบรม ทบพวนชุดปฏิบัติการจิตอาสาภัยพิบัติประจำ อบต.ต้นมะพร้าว	เพื่อเสริมสร้างศักยภาพและความเข้มแข็งให้มีบุคลากรที่สามารถปฏิบัติหน้าที่ช่วยเหลือเจ้าพนักงานได้อย่างมีประสิทธิภาพ	ผู้เข้ารับการอบรม ได้แก่จิตอาสาภัยพิบัติของ อบต.ต้นมะพร้าว	๒๐๐,๐๐๐	๒๐๐,๐๐๐	๒๐๐,๐๐๐	๒๐๐,๐๐๐	๒๐๐,๐๐๐	จำนวนจิตอาสาภัยพิบัติ ไม่น้อยกว่าร้อยละ ๘๐ ของกลุ่มเป้าหมาย	ผู้เข้ารับการฝึกอบรมสามารถให้การสนับสนุนการปฏิบัติงานเมื่อเกิดสาธารณภัยได้อย่างมีประสิทธิภาพ	สำนักปลัด

## ยุทธศาสตร์การพัฒนา อบท. ที่ ๗ ด้านคุณภาพชีวิต

## ๗.๑ กลยุทธ์ ส่งเสริมพัฒนาคุณภาพชีวิตเด็ก เยาวชน สตรี ผู้สูงอายุ ผู้พิการ ผู้ด้อยโอกาสต่างๆ

## (๑)แผนงานการรักษาความสงบภายใน

ที่	โครงการ	วัตถุประสงค์	เป้าหมาย (ผลผลิตของโครงการ)	งบประมาณ					ตัวชี้วัด (KPI)	ผลที่คาดว่าจะ ได้รับ	หน่วยงาน รับผิดชอบ หลัก
				๒๕๖๖ (บาท)	๒๕๖๗ (บาท)	๒๕๖๘ (บาท)	๒๕๖๙ (บาท)	๒๕๗๐ (บาท)			
๓	ติดตั้งไฟกระพริบจำนวน ๒ จุด	เพื่อเพิ่มมาตรการความปลอดภัยทางถนนภายในตำบลต้นมะพร้าว	ติดตั้งไฟกระพริบบริเวณทางแยกจำนวน ๒ จุดๆละ ๒ ชุด ประกอบด้วย สีแยกท่ามะเกลือ หมู่ที่ ๑ และสีแยกศาลากลางหมู่บ้าน หมู่ที่ ๔	๘๐,๐๐๐	-	-	-	-	ร้อยละ ๘๐ ของผู้ใช้เส้นทางสัญจรไปมาได้รับความสะดวกและปลอดภัย	ผู้ใช้เส้นทางสัญจรไปมาได้รับความสะดวกปลอดภัยในชีวิตและทรัพย์สิน	สำนักปลัด
๔	เสริมสร้างมาตรการความปลอดภัยทางถนนตำบลต้นมะพร้าว หมู่ที่ ๑	เพื่อเพิ่มมาตรการความปลอดภัยทางถนนภายในตำบลต้นมะพร้าว	ติดตั้งลูกระนาดชะลอความเร็วพร้อมทาสี จำนวน ๑๒ จุด พร้อมงานป้ายจราจร ประกอบด้วย -บ้านท่ามะเกลือ จำนวน ๘ จุด -บ้านนาโพธิ์นอก จำนวน ๒ จุด -บ้านหนองแก จำนวน ๒ จุด	๘๐,๐๐๐	-	-	-	-	ร้อยละ ๘๐ ของผู้ใช้เส้นทางสัญจรไปมาได้รับความสะดวกและปลอดภัย	ผู้ใช้เส้นทางสัญจรไปมาได้รับความสะดวกปลอดภัยในชีวิตและทรัพย์สิน	สำนักปลัด
๕	ฝึกอบรม อปพร.	เพื่ออบรมให้ความรู้ อปพร.ของตำบลในการป้องกันและบรรเทาเหตุต่างๆ	จัดอบรม อปพร.จำนวน ๕๐ คน	๑๐๐,๐๐๐	๑๐๐,๐๐๐	๑๐๐,๐๐๐	๑๐๐,๐๐๐	๑๐๐,๐๐๐	ร้อยละ ๘๐ ของ อปพร.ที่ผ่านการฝึกอบรมมีความสามารถเพิ่มขึ้น	อปพร.มีความรู้ความสามารถเพิ่มขึ้นและสามารถช่วยเหลือผู้ประสบภัยได้ทันที	สำนักปลัด
๖	รณรงค์ลดอุบัติเหตุในช่วงเทศกาลต่างๆ	เพื่อลดการเกิดอุบัติเหตุในช่วงเทศกาลต่างๆ	ประชาชนผู้ที่สัญจรไปมาบนท้องถนน	๕๐,๐๐๐	๕๐,๐๐๐	๕๐,๐๐๐	๕๐,๐๐๐	๕๐,๐๐๐	อัตราการเกิดอุบัติเหตุลดลงร้อยละ ๘๐	อัตราการเกิดอุบัติเหตุลดลง	สำนักปลัด
๗	ซ้อมแผนป้องกันและบรรเทาสาธารณภัยด้านอัคคีภัย	เพื่ออบรมให้ความรู้ ในการป้องกันและบรรเทาเหตุ ด้านอัคคีภัย	จัดอบรมให้กับประชาชน ผู้นำชุมชน ประมาณ ๕๐ คน	๔๐,๐๐๐	๔๐,๐๐๐	๔๐,๐๐๐	๔๐,๐๐๐	๔๐,๐๐๐	ร้อยละ ๘๐ ของประชาชนที่เข้าร่วมกิจกรรม	ประชาชน ผู้นำ มีความรู้ และสามารถดูแลตนเองและทรัพย์สินของตนเองให้ปลอดภัยได้	สำนักปลัด
<b>รวม</b>				<b>๓๕๐,๐๐๐</b>	<b>๕๙๐,๐๐๐</b>	<b>๕๙๐,๐๐๐</b>	<b>๕๙๐,๐๐๐</b>	<b>๕๙๐,๐๐๐</b>			

## ยุทธศาสตร์การพัฒนา อปท. ที่ ๗ ด้านคุณภาพชีวิต

## ๗.๑ กลยุทธ์ ส่งเสริมพัฒนาคุณภาพชีวิตเด็ก เยาวชน สตรี ผู้สูงอายุ ผู้พิการ ผู้ด้อยโอกาสต่างๆ

## (๒)แผนงานการศึกษา

ที่	โครงการ	วัตถุประสงค์	เป้าหมาย (ผลผลิตของโครงการ)	งบประมาณ					ตัวชี้วัด (KPI)	ผลที่คาดว่าจะได้รับ	หน่วยงาน รับผิดชอบ หลัก
				๒๕๖๖ (บาท)	๒๕๖๗ (บาท)	๒๕๖๘ (บาท)	๒๕๖๙ (บาท)	๒๕๗๐ (บาท)			
๑	งานวันเด็กแห่งชาติ	เพื่อส่งเสริมพัฒนาการ และทำกิจกรรมร่วมกัน เพื่อความสามัคคี	เด็ก เยาวชน ประชาชนตำบล ต้นมะพร้าว ประมาณ ๑๕๐ คน	๘๐,๐๐๐	๘๐,๐๐๐	๘๐,๐๐๐	๘๐,๐๐๐	๘๐,๐๐๐	ร้อยละ ๘๐ ของเด็กเข้า ร่วมกิจกรรม	เด็กได้รับการดูแล เอาใจใส่และเรียนรู้ การทำกิจกรรม ร่วมกัน	สำนักปลัด
รวม				๘๐,๐๐๐	๘๐,๐๐๐	๘๐,๐๐๐	๘๐,๐๐๐	๘๐,๐๐๐			

## ยุทธศาสตร์การพัฒนา อปท. ที่ ๗ ด้านคุณภาพชีวิต

## ๗.๒ กลยุทธ์ สนับสนุนด้านความปลอดภัยในชีวิตและทรัพย์สินของประชาชน

## (๑)แผนงานสร้างความเข้มแข็งของชุมชน

ที่	โครงการ	วัตถุประสงค์	เป้าหมาย (ผลผลิตของ โครงการ)	งบประมาณ					ตัวชี้วัด (KPI)	ผลที่คาดว่าจะได้รับ	หน่วยงาน รับผิดชอบ หลัก
				๒๕๖๖ (บาท)	๒๕๖๗ (บาท)	๒๕๖๘ (บาท)	๒๕๖๙ (บาท)	๒๕๗๐ (บาท)			
๙	ป้องกันและแก้ไขปัญหา เสฟติด	เพื่อป้องกันและแก้ไข ปัญหาเสฟติดใน พื้นที่	ประชาชน เยาวชนใน เขตพื้นที่ตำบลต้น มะพร้าว	๒๐,๐๐๐	๒๐,๐๐๐	๒๐,๐๐๐	๒๐,๐๐๐	๒๐,๐๐๐	ปัญหาเสฟติด ในพื้นที่ลดลง ร้อยละ ๘๐	ประชาชน เยาวชน ใช้เวลาว่างให้เป็น ประโยชน์และรู้ถึง โทษและอันตราย จากยาเสฟติด	สำนักปลัด
รวม				๒๐,๐๐๐	๒๐,๐๐๐	๒๐,๐๐๐	๒๐,๐๐๐	๒๐,๐๐๐			

รายละเอียดโครงการพัฒนา

แผนพัฒนาท้องถิ่น (พ.ศ.๒๕๖๖-๒๕๗๐) แก้ไข ครั้งที่ ๑/๒๕๖๖

องค์การบริหารส่วนตำบลต้นมะพร้าว อำเภอเมืองเพชรบุรี จังหวัดเพชรบุรี

- ก. ยุทธศาสตร์ชาติ ๒๐ ปี ยุทธศาสตร์ที่ ๓ ยุทธศาสตร์ชาติการพัฒนาและเสริมสร้างศักยภาพทรัพยากรมนุษย์
  - ข. แผนพัฒนาเศรษฐกิจและสังคมแห่งชาติ ฉบับที่ ๑๓ หมายความว่า ๑๒ ไทยมีกำลังคนสมรรถนะสูง มุ่งเรียนรู้อย่างต่อเนื่องรองรับโจทย์การพัฒนาแห่งอนาคต
  - ค. Sustainable Development Goals : SDGs เป้าหมายที่ ๓ สร้างหลักประกันว่าคนมีชีวิตที่มีสุขภาพดีและส่งเสริมความเป็นอยู่ที่ดีสำหรับทุกคนในทุกวัย
  - ง. ยุทธศาสตร์จังหวัด ยุทธศาสตร์ที่ ๒ การเสริมสร้างความมั่นคง ความสงบเรียบร้อย ด้วยต้นทุนทางสังคมประชาชนพึ่งตนเองได้อย่างยั่งยืนด้วยศาสตร์พระราชา
  - จ. ยุทธศาสตร์การพัฒนาของ อบท. ในเขตจังหวัดเพชรบุรี ยุทธศาสตร์ที่ ๓/ การพัฒนาด้านกระบวนการบริหารจัดการที่ดีในองค์กรและการมีส่วนร่วมของประชาชน
- ยุทธศาสตร์การพัฒนา อบท. ที่ ๔ ด้านกระบวนการบริหารจัดการที่ดีในองค์กรและการมีส่วนร่วมของประชาชน
- ๔.๑ กลยุทธ์ พัฒนาและส่งเสริมศักยภาพการปฏิบัติงานขององค์กร

(๑)แผนงานบริหารงานทั่วไป

ที่	โครงการ	วัตถุประสงค์	เป้าหมาย (ผลผลิตของโครงการ)	งบประมาณ					ตัวชี้วัด (KPI)	ผลที่คาดว่าจะได้รับ	หน่วยงาน รับผิดชอบ หลัก
				๒๕๖๖ (บาท)	๒๕๖๗ (บาท)	๒๕๖๘ (บาท)	๒๕๖๙ (บาท)	๒๕๗๐ (บาท)			
๑	อบรมให้ความรู้ในการบริหารจัดการที่ดีในการป้องกันและปราบปรามทุจริต	๑. เพื่อให้มีความรู้ความเข้าใจและดำเนินงานด้วยความโปร่งใสซื่อสัตย์และสุจริต	คณะผู้บริหาร,สมาชิก พนักงานส่วนตำบล พนักงานจ้าง และผู้ที่เกี่ยวข้อง	๕,๐๐๐	๕,๐๐๐	๕,๐๐๐	๕,๐๐๐	๕,๐๐๐	ร้อยละ ๘๐ ของบุคลากรมีความรู้เพิ่มขึ้น	บุคลากรมีความรู้สามารถนำมาใช้ในการปฏิบัติงานได้ถูกต้อง	สำนักปลัด
๒	พัฒนาศักยภาพในการปฏิบัติงานของคณะผู้บริหาร สมาชิกสภาฯ พนักงานส่วนตำบลและผู้นำชุมชน	เพื่อเพิ่มประสิทธิภาพในการทำงานและนำมาประยุกต์ใช้ให้เกิดประโยชน์สูงสุดภายในองค์กรและในพื้นที่	คณะผู้บริหาร สมาชิกสภาฯ พนักงานส่วนตำบลและผู้นำ ชุมชน	๓๐๐,๐๐๐	๓๐๐,๐๐๐	๓๐๐,๐๐๐	๓๐๐,๐๐๐	๓๐๐,๐๐๐	ร้อยละ ๘๐ ของบุคลากรมีความรู้เพิ่มขึ้น	คณะผู้บริหาร สมาชิกสภาฯ พนักงานส่วนตำบลและ ผู้นำชุมชนมีศักยภาพในการ ทำงานเพิ่มขึ้น	สำนักปลัด
๓	ปรับปรุงข้อมูลแผนที่ภาษีและทะเบียนทรัพย์สิน	๑.เพื่อเพิ่มรายได้ของ อบต. ให้สามารถจัดเก็บภาษีต่างๆได้อย่างครบถ้วน ถูกต้อง เป็นธรรม ๒.เพื่อรวบรวมข้อมูลด้านการคลัง ของอบต.ต้นมะพร้าว ๓.เพื่อให้การจัดเก็บภาษีมีระบบที่แน่นอนและสามารถตรวจสอบได้	ดำเนินการปรับปรุงแผนที่ ภาษีและทะเบียนทรัพย์สินให้ ครอบคลุมพื้นที่ทั้ง ๔ หมู่บ้าน	๓๐๐,๐๐๐	๑๐๐,๐๐๐	๑๐๐,๐๐๐	๑๐๐,๐๐๐	๑๐๐,๐๐๐	สามารถจัดเก็บภาษีได้ตามเป้าหมายในอัตราร้อยละ ๙๐	ประชาชนมีความสะดวกในการชำระภาษี ประหยัดเวลาค่าใช้จ่ายใน การเดินทางและมีระบบที่ แน่นอนสามารถตรวจสอบได้	กองคลัง

ยุทธศาสตร์การพัฒนา อบต. ที่ ๘ ด้านกระบวนการบริหารจัดการที่ดีในองค์กรและการมีส่วนร่วมของประชาชน

แบบ พ.๐๒

๘.๑ กลยุทธ์ พัฒนาและส่งเสริมศักยภาพการปฏิบัติงานขององค์กร

(๑)แผนงานบริหารงานทั่วไป

ที่	โครงการ	วัตถุประสงค์	เป้าหมาย (ผลผลิตของ โครงการ)	งบประมาณ					ตัวชี้วัด (KPI)	ผลที่คาดว่าจะได้รับ	หน่วยงาน รับผิดชอบ หลัก
				๒๕๖๖ (บาท)	๒๕๖๗ (บาท)	๒๕๖๘ (บาท)	๒๕๖๙ (บาท)	๒๕๗๐ (บาท)			
๔	จัดการเลือกตั้ง/ เลือกตั้งซ่อมผู้บริหาร ท้องถิ่นและสมาชิก สภาท้องถิ่น	เพื่อสรรหาผู้นำที่มีความรู้ ความสามารถ และเป็นที่ยอมรับของประชาชนในตำบล	จัดการเลือกตั้ง ภายในตำบล ทั้ง ๔ หมู่บ้าน	๔๐๐,๐๐๐	๔๐๐,๐๐๐	๔๐๐,๐๐๐	๔๐๐,๐๐๐	๔๐๐,๐๐๐	ร้อยละ ๑๐๐ ของ ประชาชนไปใช้สิทธิ์ เลือกตั้ง	องค์การบริหารส่วน ตำบล สามารถจัดการ เลือกตั้งได้โดยความ ถูกต้อง โปร่งใส	สำนักปลัด
๕	อบรมคณะกรรมการ ประจำหน่วยเลือกตั้ง (กปน.)ตำบลต้น มะพร้าว	เพื่อให้ผู้เข้ารับการอบรมมีความรู้ ความ เข้าใจเกี่ยวกับการปฏิบัติหน้าที่และ ภารกิจของ กปน.ประจำหน่วยเลือกตั้ง	คณะกรรมการ ประจำหน่วย เลือกตั้ง(กปน.)	๗๐,๐๐๐	-	-	-	๗๐,๐๐๐	คณะกรรมการ ประจำหน่วย เลือกตั้งร้อยละ ๑๐๐	คณะกรรมการประจำ หน่วยเลือกตั้งมีความรู้ ความเข้าใจในภารกิจ หน้าที่ของตนเอง	สำนักปลัด
๖	เสริมสร้างคุณธรรม และจริยธรรมให้กับ บุคลากรของ อบต.	๑. เพื่อเสริมสร้างคุณธรรม จริยธรรมใน องค์กรและปลูกจิตสำนึกให้คณะผู้บริหาร พนักงานส่วนตำบลและพนักงานจ้างของ อบต. ๒. เพื่อปลูกฝังและพัฒนาแนวคิดของการ เป็นองค์กรของรัฐ ที่มีคุณธรรมจริยธรรม ตระหนักถึงความเสียหายอย่างรุนแรง จากการทุจริตคอร์รัปชั่นและการแสวงหา ผลประโยชน์ส่วนตัวเพื่อให้คณะผู้บริหาร พนักงานส่วนตำบล พนักงานจ้างได้รับ การพัฒนาจิตใจและพัฒนาตนเองให้มีจิต สาธารณะเกิดความสำนึกร่วมในการ (ต่อ)	คณะผู้บริหาร พนักงานส่วน ตำบลและ พนักงานจ้างของ องค์การบริหาร ส่วนตำบลต้น มะพร้าว จำนวน ประมาณ ๓๑ คน	๑๐๐,๐๐๐	๑๐๐,๐๐๐	๑๐๐,๐๐๐	๑๐๐,๐๐๐	๑๐๐,๐๐๐	๑.ผู้เข้ารับการ ฝึกอบรมเสริมสร้าง คุณธรรมและ จริยธรรมให้กับ บุคลากรของ อบต.. ๒.ผู้เข้ารับการ ฝึกอบรมมีความรู้ ความเข้าใจในการ พัฒนาคุณธรรม และจริยธรรมโดยมี คุณลักษณะเป็น ข้าราชการยุคใหม่ที่ ยึดมั่นในความ	๑.คณะผู้บริหาร พนักงานส่วนตำบล และพนักงานจ้างได้ พัฒนาตนเองเป็นผู้มี คุณธรรม จริยธรรม มี ความสำนึกต่อหน้าที่ และความรับผิดชอบ ต่อตนเอง องค์กรและ สังคมส่วนรวม ๒.คณะผู้บริหาร พนักงานส่วนตำบล และพนักงานจ้างได้รับ การพัฒนาจิตใจ มี	สำนักปลัด



ยุทธศาสตร์การพัฒนา อบท. ที่ ๘ ด้านกระบวนการบริหารจัดการที่ดีในองค์กรและการมีส่วนร่วมของประชาชน

แบบ ผ.๐๒

๘.๑ กลยุทธ์ พัฒนาและส่งเสริมศักยภาพการปฏิบัติงานขององค์กร

(๑)แผนงานบริหารงานทั่วไป

ที่	โครงการ	วัตถุประสงค์	เป้าหมาย (ผลผลิตของ โครงการ)	งบประมาณ					ตัวชี้วัด (KPI)	ผลที่คาดว่าจะ ได้รับ	หน่วยงาน รับผิดชอบ หลัก
				๒๕๖๖ (บาท)	๒๕๖๗ (บาท)	๒๕๖๘ (บาท)	๒๕๖๙ (บาท)	๒๕๗๐ (บาท)			
		<p>เสริมสร้างสังคมแห่งคุณธรรม ประพฤติตนเป็นพลเมืองดีสร้าง ประโยชน์ให้แก่ประชาชน ชุมชนและ ประเทศชาติ</p> <p>๓. เพื่อให้คณะผู้บริหาร พนักงาน ส่วนตำบล พนักงานจ้างได้ตระหนัก ถึงบทบาทหน้าที่ของตนเองการ กำกับดูแลเป็นไปอย่างมี ประสิทธิภาพและเสริมสร้าง ภาพลักษณ์ที่ดีของ อบต.</p> <p>๔. เพื่อให้คณะผู้บริหาร พนักงาน ส่วนตำบล พนักงานจ้างตระหนัก และเข้าใจถึงบทบาทและ ความสัมพันธ์ระหว่างพฤติกรรมส่วน บุคคลและผลกระทบต่อการทำงาน ขององค์กรโดยการมีส่วนร่วม</p>						<p>ถูกต้องชอบ ธรรม มี คุณธรรมและ จริยธรรมและ การทำงานให้ บรรลุผลสัมฤทธิ์ ตามเป้าหมาย</p>	<p>เหตุผล เห็นแก่ ประโยชน์สุขส่วนรวม ไม่แสวงหา ผลประโยชน์ส่วนตน และสามารถเผยแพร่ ประชาสัมพันธ์การมี จิตสำนึกด้านคุณธรรม และจริยธรรมให้ ผู้ได้บังคับบัญชาและ เพื่อนร่วมงาน</p> <p>๓. คณะผู้บริหาร พนักงานส่วนตำบล และพนักงานจ้าง ตระหนักและเข้าใจถึง บทบาทและ ความสัมพันธ์ระหว่าง พฤติกรรมส่วนบุคคล และผลกระทบต่อการ ทำงานขององค์กรโดย การมีส่วนร่วม</p>	สำนักงานปลัด	

ยุทธศาสตร์การพัฒนา อปท. ที่ ๘ ด้านกระบวนการบริหารจัดการที่ดีในองค์กรและการมีส่วนร่วมของประชาชน

## ๘.๑ กลยุทธ์ พัฒนาและส่งเสริมศักยภาพการปฏิบัติงานขององค์กร

## (๑)แผนงานบริหารงานทั่วไป

ที่	โครงการ	วัตถุประสงค์	เป้าหมาย (ผลผลิตของโครงการ)	งบประมาณ					ตัวชี้วัด (KPI)	ผลที่คาดว่าจะได้รับ	หน่วยงาน รับผิดชอบ หลัก
				๒๕๖๖ (บาท)	๒๕๖๗/ (บาท)	๒๕๖๘ (บาท)	๒๕๖๙ (บาท)	๒๕๗๐ (บาท)			
๓/	บริหารอำนาจการ ศูนย์ประสานการ ปฏิบัติการร่วมและ อำนวยความสะดวก ประชาชนระดับ อำเภอเมืองเพชรบุรี	เพื่อดำเนินการตาม ประกาศอำเภอเมือง เพชรบุรีเรื่องจัดตั้ง ศูนย์ประสานการ ปฏิบัติการร่วมและ อำนวยความสะดวก ของประชาชนของ องค์กรปกครองส่วน ท้องถิ่นและปฏิบัติงาน ให้ เป็น ไป ต า ม หลักเกณฑ์ที่กรม ส่งเสริมการปกครอง ท้องถิ่นกำหนด	๑.ปัญหาความต้องการ ของประชาชนในเขต อำเภอ ได้รับการศึกษา ปัญหาความเดือดร้อน และนำมาหาแนวทาง แก้ไขปัญหา ณ ศูนย์ ประสานการปฏิบัติการ ร่วมและอำนวยความสะดวก ของประชาชนของ องค์กรปกครองส่วน ท้องถิ่น	๑๒,๐๐๐	๑๒,๐๐๐	๑๒,๐๐๐	๑๒,๐๐๐	๑๒,๐๐๐	สนับสนุน งบประมาณปีละ ๑ ครั้ง	ประชาชนได้ รับรู้ ข้อมูล ข่าวสารการ จัดซื้อจัดจ้าง	สำนักงาน ปลัด
๔	จัดทำสื่อ ประชาสัมพันธ์ อบต.ต้นมะพร้าว	เพื่อจัดทำสื่อ ประชาสัมพันธ์การ ให้บริการข้อมูล ข่าวสารแก่ประชาชน	จัดทำสื่อประชาสัมพันธ์ ไตรมาสละ ๑ ครั้ง	๕,๐๐๐	๕,๐๐๐	๕,๐๐๐	๕,๐๐๐	๕,๐๐๐	ร้อยละ๘๐ของ ประชาชนมีความพึง พอใจในผลการ ดำเนินงานของ อบต.	ประชาชนได้ รับทราบข้อมูล ข่าวสารการ ดำเนินงานของ อบต.	สำนักปลัด/ กองคลัง
<b>รวม</b>				<b>๑,๑๙๒,๐๐๐</b>	<b>๙๒๒,๐๐๐</b>	<b>๙๒๒,๐๐๐</b>	<b>๙๒๒,๐๐๐</b>	<b>๙๒๒,๐๐๐</b>			

ยุทธศาสตร์การพัฒนา อปท. ที่ ๘ ด้านกระบวนการบริหารจัดการที่ดีในองค์กรและการมีส่วนร่วมของประชาชน

แบบ ผ.๐๒

๘.๑ กลยุทธ์ พัฒนาและส่งเสริมศักยภาพการปฏิบัติงานขององค์กร

(๒)แผนงานเคหะและชุมชน

ที่	โครงการ	วัตถุประสงค์	เป้าหมาย (ผลผลิตของ โครงการ)	งบประมาณ					ตัวชี้วัด (KPI)	ผลที่คาดว่าจะ ได้รับ	หน่วยงาน รับผิดชอบ หลัก
				๒๕๖๖ (บาท)	๒๕๖๗ (บาท)	๒๕๖๘ (บาท)	๒๕๖๙ (บาท)	๒๕๗๐ (บาท)			
๑	ค่าเช่าที่ดิน	เพื่อดำเนินการเกี่ยวกับระบบประปาของหมู่บ้าน	เช่าที่ดินวัดหนองไก่อ่ ตา(วัดร้าง)ของโฉนด เลขที่ ๑๓๓๓๗/๐ หมู่ที่ ๒	๕๐,๐๐๐	๕๐,๐๐๐	๕๐,๐๐๐	๕๐,๐๐๐	๕๐,๐๐๐	ร้อยละ๘๐ของ ประชาชนมีน้ำ เพื่อการอุปโภค บริโภค	อบต.มีแหล่งกัก เก็บน้ำดิบเพื่อ การอุปโภค บริโภค	สำนักปลัด
๒	ค่ากำจัดขยะและที่ ทิ้งขยะ	เพื่อการกำจัดขยะมูล ฝอยอย่างมีประสิทธิภาพ	เพื่อกำจัดขยะและสิ่ง ปฏิกูลมูลฝอยที่ จัดเก็บในเขตพื้นที่ ตำบลต้นมะพร้าว	๒๐๐,๐๐๐	๒๐๐,๐๐๐	๒๐๐,๐๐๐	๒๐๐,๐๐๐	๒๐๐,๐๐๐	ร้อยละ ๘๐ ของประชาชน ได้รับความ สะดวกในการ กำจัดขยะ	อบต.มีที่กำจัด ขยะและที่ทิ้งขยะ	สำนักปลัด
<b>รวม</b>				<b>๒๕๐,๐๐๐</b>	<b>๒๕๐,๐๐๐</b>	<b>๒๕๐,๐๐๐</b>	<b>๒๕๐,๐๐๐</b>	<b>๒๕๐,๐๐๐</b>			

ยุทธศาสตร์การพัฒนา อปท. ที่ ๘ ด้านกระบวนการบริหารจัดการที่ดีในองค์กรและการมีส่วนร่วมของประชาชน

แบบ ผ.๐๒

๘.๑ กลยุทธ์ พัฒนาและส่งเสริมศักยภาพการปฏิบัติงานขององค์กร

(๓) แผนงานอุตสาหกรรมและการโยธา

ที่	โครงการ	วัตถุประสงค์	เป้าหมาย (ผลผลิตของ โครงการ)	งบประมาณ					ตัวชี้วัด (KPI)	ผลที่คาดว่าจะ ได้รับ	หน่วยงาน รับผิดชอบ หลัก
				๒๕๖๖ (บาท)	๒๕๖๗ (บาท)	๒๕๖๘ (บาท)	๒๕๖๙ (บาท)	๒๕๗๐ (บาท)			
๑	ก่อสร้างอาคาร เอนกประสงค์บริเวณหลัง ที่ทำการ อบต. หมู่ที่ ๑	เพื่อใช้สำหรับทำกิจกรรมร่วมกัน ระหว่าง อบต.ต้นมะพร้าวกับ ประชาชน หรือหน่วยงานอื่นๆใน การให้บริการประชาชน	กว้าง ๘.๐๐ เมตร ยาว ๑๖.๐๐ เมตร สูง ๕.๐๐ เมตร	๗๘๔,๐๐๐	-	-	-	-	ร้อยละ ๘๐ ของผู้ มาใช้บริการมีความ สะดวกในการทำ กิจกรรม	มีสถานที่สำหรับการ ทำกิจกรรมร่วมกัน	กองช่าง
๒	ก่อสร้างทางลาดและ ห้องน้ำสำหรับผู้พิการ และผู้สูงอายุ	เพื่ออำนวยความสะดวกให้กับผู้ พิการและผู้สูงอายุที่มาใช้บริการ ณ สำนักงาน อบต.ต้นมะพร้าว	กว้างประมาณ ๓.๖๐ เมตร ยาว ๒.๕๐ เมตร สูง ๓.๐๐ เมตร	๒๐๐,๐๐๐	-	-	-	-	ร้อยละ ๘๐ ของ ผู้ให้บริการได้รับ ความสะดวก	ผู้พิการและผู้สูงอายุ ได้รับความสะดวกใน การใช้บริการ	กองช่าง
๓	ปรับปรุงโรงจอดรถยนต์ หลังที่ทำการ อบต. ต้นมะพร้าว	เพื่ออำนวยความสะดวกในการ ให้บริการประชาชนที่มาติดต่อ ราชการ	ขนาดกว้าง ๓.๐๐ เมตร ยาว ๒๑ เมตร พร้อมป้ายโครงการ	๔๐๐,๐๐๐	-	-	-	-	โรงจอดรถยนต์ ยาว ๒๑ เมตร	ประชาชนได้รับความ สะดวกสบายในการ มารับบริการ	กองช่าง
๔	ปรับปรุงโรงจอดรถยนต์ เอนกประสงค์ ข้างศูนย์ พัฒนาเด็กเล็กโรงเรียน วัดหนองควง	เพื่ออำนวยความสะดวกในการ ให้บริการประชาชนที่มาติดต่อ ราชการ	ขนาดกว้าง ๓.๐๐ เมตร ยาว ๒๔ เมตร พร้อมป้ายโครงการ	-	๔๙๐,๐๐๐	-	-	-	โรงจอดรถยนต์ ยาว ๒๔ เมตร	ประชาชนได้รับความ สะดวกสบายในการ มารับบริการ	กองช่าง
		<b>รวม</b>		<b>๑,๓๘๔,๐๐๐</b>	<b>๔๙๐,๐๐๐</b>	<b>-</b>	<b>-</b>	<b>-</b>			

ยุทธศาสตร์การพัฒนา อปท. ที่ ๘ ด้านกระบวนการบริหารจัดการที่ดีในองค์กรและการมีส่วนร่วมของประชาชน

แบบ พ.๐๒

๘.๒ กลยุทธ์ ส่งเสริมสนับสนุนการมีส่วนร่วมในการปฏิบัติงานของทุกภาคส่วน

(๑)แผนงานสร้างความเข้มแข็งของชุมชน

ที่	โครงการ	วัตถุประสงค์	เป้าหมาย (ผลผลิตของ โครงการ)	งบประมาณ					ตัวชี้วัด (KPI)	ผลที่คาดว่าจะ ได้รับ	หน่วยงาน รับผิดชอบ หลัก
				๒๕๖๖ (บาท)	๒๕๖๗ (บาท)	๒๕๖๘ (บาท)	๒๕๖๙ (บาท)	๒๕๗๐ (บาท)			
๑	อบรมให้ความรู้เพื่อ จัดทำ/ทบทวนแผนพัฒนา ท้องถิ่น (พ.ศ.๒๕๖๖-๒๕๗๐)	๑ เพื่อชี้แนะแนวทางในการ ทำงานและประสานงานร่วมกัน ระหว่างส่วนราชการและ ประชาชนและการมีส่วนร่วมใน การจัดทำแผนพัฒนาท้องถิ่น ๒. เพื่อประชาสัมพันธ์ให้ ประชาชนมีความรู้ความเข้าใจ เกี่ยวกับการบริหารงานด้าน ต่างๆ	ปีละ ๑-๒ ครั้ง	๒๐,๐๐๐	๒๐,๐๐๐	๒๐,๐๐๐	๒๐,๐๐๐	๒๐,๐๐๐	สามารถแก้ไข ปัญหาความ ต้องการของ ประชาชนได้ ร้อยละ ๘๐	ประชาชนมีความรู้ ความเข้าใจใน กระบวนการ แผนพัฒนาท้องถิ่น และการ บริหารงานด้าน ต่างๆ	สำนักปลัด
๒	สนับสนุน ส่งเสริม การ จัดทำแผนพัฒนาหมู่บ้าน หมู่ที่ ๑- หมู่ที่ ๔	เพื่อสำรวจข้อมูล และจัดเก็บข้อมูล ในการวางแผนและจัดทำแผน รวมทั้งสรุปรวบรวมปัญหาความ ต้องการของประชาชนในพื้นที่ให้ ได้รับการแก้ไขอย่างเป็นรูปธรรม	ปีละ ๑-๒ ครั้ง	๑๐,๐๐๐	๑๐,๐๐๐	๑๐,๐๐๐	๑๐,๐๐๐	๑๐,๐๐๐	สามารถแก้ไขปัญหา ความต้องการของ ประชาชนได้ ร้อยละ ๘๐	ได้รับทราบปัญหา ความเดือดร้อนของ ประชาชนในพื้นที่ เพื่อนำมาพัฒนา แก้ไขให้เป็นรูปธรรม	สำนักปลัด
๓	รณรงค์งดเหล้าเข้าพรรษา	๑. เพื่อรณรงค์งดเหล้าช่วง เข้าพรรษา ๒. เพื่อส่งเสริมให้ประชาชนมี สุขภาพที่ดี	เด็ก เยาวชน ประชาชนตำบล ต้นมะพร้าว	๒,๐๐๐	๒,๐๐๐	๒,๐๐๐	๒,๐๐๐	๒,๐๐๐	ร้อยละ ๘๐ ของเด็ก เยาวชน ประชาชน ตำบลต้นมะพร้าวงด เหล้าช่วงเข้าพรรษา	ประชาชนรู้ถึงโทษ และอันตรายจาก การดื่มสุราและงด การดื่มเพื่อให้มี สุขภาพที่ดีขึ้น	สำนักปลัด

ยุทธศาสตร์การพัฒนา อปท. ที่ ๘ ด้านกระบวนการบริหารจัดการที่ดีในองค์กรและการมีส่วนร่วมของประชาชน

แบบ ผ.๐๒

๘.๒ กลยุทธ์ ส่งเสริมสนับสนุนการมีส่วนร่วมในการปฏิบัติงานของทุกภาคส่วน

(๑)แผนงานสร้างความเข้มแข็งของชุมชน

ที่	โครงการ	วัตถุประสงค์	เป้าหมาย (ผลผลิตของโครงการ)	งบประมาณ					ตัวชี้วัด (KPI)	ผลที่คาดว่าจะได้รับ	หน่วยงาน รับผิดชอบ หลัก
				๒๕๖๖ (บาท)	๒๕๖๗/ (บาท)	๒๕๖๘ (บาท)	๒๕๖๙ (บาท)	๒๕๗๐ (บาท)			
๔	รณรงค์วันงดสูบบุหรี่โลก	๑.เพื่อรณรงค์การงดสูบบุหรี่ ๒. เพื่อส่งเสริมสนับสนุนให้เด็กเยาวชน ประชาชนได้เล็งเห็นอันตรายของบุหรี่	เด็ก เยาวชน ประชาชน ตำบลต้นมะพร้าว	๑,๐๐๐	๑,๐๐๐	๑,๐๐๐	๑,๐๐๐	๑,๐๐๐	ร้อยละ ๘๐ ของเด็ก เยาวชน ประชาชน ตำบลต้นมะพร้าวงด เหล้าช่วงเข้าพรรษา	ประชาชนรู้ถึงโทษและ อันตรายจากการสูบบุหรี่ และงดการสูบบุหรี่เพื่อให้มี สุขภาพที่ดีขึ้น	สำนักปลัด
๕	รณรงค์ล้างล้างมือพร้อมกันรับวันสงกรานต์	๑. เพื่อกระตุ้นให้ประชาชนมีพฤติกรรมการใช้ส้วมที่ถูกต้อง ๒.เพื่อลดการแพร่กระจายของเชื้อโรค	ประชาชนในเขตพื้นที่ ตำบลต้นมะพร้าวและที่ สาธารณะ	๒,๐๐๐	๒,๐๐๐	๒,๐๐๐	๒,๐๐๐	๒,๐๐๐	ร้อยละ ๘๐ ของ ประชาชนมีพฤติกรรม การใช้ส้วมที่ถูกต้อง	ครัวเรือนในพื้นที่และที่ สาธารณะประโยชน์มีส้วมที่ สะอาดถูกสุขลักษณะ	สำนักปลัด
๖	ถนนปลอดภัย	๑.เพื่อทำความสะอาด และกำจัดกิ่งไม้ที่มีกิ่ง ก้านใหญ่บนถนน ๒. เพื่อป้องกันการเกิดอันตรายจากสิ่งกีดขวาง จากกิ่งไม้บนท้องถนน	พื้นที่ถนนในเขตตำบลต้น มะพร้าว	๑๐,๐๐๐	๑๐,๐๐๐	๑๐,๐๐๐	๑๐,๐๐๐	๑๐,๐๐๐	ร้อยละ ๘๐ ของถนน ในเขตพื้นที่ปลอดภัย ไม่มีกิ่งไม้กีดขวาง การจราจร	๑.ถนนสะอาด ไม่มีกิ่งไม้หรือ สิ่งกีดขวางการจราจร ๒.ไม่มีอุบัติเหตุบนท้องถนนใน เขตพื้นที่ที่เกิดจากสิ่งกีดขวาง การจราจร	สำนักปลัด
๗	ด้วยน้ำใจจิตอาสาพัฒนาวัด	๑.เพื่อทำความสะอาดบริเวณวัดหนองควง ๒.เพื่อส่งเสริมให้ประชาชนมีส่วนร่วมในการทำกิจกรรมเพื่อสาธารณประโยชน์	พื้นที่บริเวณวัดหนองควง	๑๕,๐๐๐	๑๕,๐๐๐	๑๕,๐๐๐	๑๕,๐๐๐	๑๕,๐๐๐	ร้อยละ ๖๐ ของ ผู้เข้าร่วมกิจกรรม สาธารณประโยชน์มี จิตสำนึกที่ดีในการ ร่วมกันทำกิจกรรม เพื่อส่วนรวม	๑. บริเวณพื้นที่วัดหนอง ควงมีความสะอาดเป็น ระเบียบ ๒.ประชาชนมีส่วนร่วมใน การทำกิจกรรมเพื่อ สาธารณประโยชน์	สำนักปลัด

## รายละเอียดโครงการพัฒนา

ที่นำมาจากแผนพัฒนาหมู่บ้านและแผนพัฒนาชุมชน (พ.ศ.๒๕๖๖-๒๕๗๐) แก้ไข ครั้งที่ ๑/๒๕๖๖

องค์การบริหารส่วนตำบลต้นมะพร้าว อำเภอเมืองเพชรบุรี จังหวัดเพชรบุรี

ก. ยุทธศาสตร์จังหวัดที่ ๒ การเสริมสร้างความมั่นคง ความสงบเรียบร้อยด้วยต้นทุนทางสังคมประชาชนพึ่งตนเองได้อย่างยั่งยืน ด้วยศาสตร์พระราชชา

ข. ยุทธศาสตร์การพัฒนาของ อบท. ในเขตจังหวัดเพชรบุรี ยุทธศาสตร์ที่ ๔ การพัฒนาด้านการวางแผนการส่งเสริมการลงทุน พาณิชยกรรม และการท่องเที่ยว

ที่	โครงการ	วัตถุประสงค์	เป้าหมาย (ผลผลิตของ โครงการ)	งบประมาณ					ตัวชี้วัด (KPI)	ผลที่คาดว่าจะ ได้รับ	ที่มาของ โครงการ	หน่วยงาน รับผิดชอบ หลัก
				๒๕๖๖ (บาท)	๒๕๖๗ (บาท)	๒๕๖๘ (บาท)	๒๕๖๙ (บาท)	๒๕๗๐ (บาท)				
-	-	-	-	-	-	-	-	-	-	-	-	

รายละเอียดโครงการพัฒนา

แบบ ผ.๐๒/๒

แผนพัฒนาท้องถิ่น (พ.ศ.๒๕๖๖-๒๕๗๐) แก้ไข ครั้งที่ ๑/๒๕๖๖

สำหรับโครงการที่เกินศักยภาพขององค์กรปกครองส่วนท้องถิ่นที่ใช้สำหรับการประสานแผนพัฒนาท้องถิ่น

องค์การบริหารส่วนตำบลต้นมะพร้าว อำเภอเมืองเพชรบุรี จังหวัดเพชรบุรี

- ก. ยุทธศาสตร์ชาติ ๒๐ ปี ยุทธศาสตร์ที่ ๒ ด้านการสร้างความสามารถในการแข่งขัน
  - ข. แผนพัฒนาเศรษฐกิจและสังคมแห่งชาติ ฉบับที่ ๑๓ หมายความว่า ๑ ไทยเป็นประเทศชั้นนำด้านสินค้าเกษตร และเกษตรแปรรูปมูลค่าสูง
  - ค. Sustainable Development Goals : SDGs เป้าหมายที่ ๒ ยุติความหิวโหย บรรลุความมั่นคงทางอาหารและยกระดับโภชนาการและส่งเสริมเกษตรกรรมที่ยั่งยืน
  - ง. ยุทธศาสตร์จังหวัด ยุทธศาสตร์ที่ ๑ การพัฒนาเศรษฐกิจแบบครบวงจร จากฐานการค้า การลงทุน การบริการการท่องเที่ยว และการเกษตร สู่ความมั่งคั่งยั่งยืนด้วยนวัตกรรมและเทคโนโลยี
  - จ. ยุทธศาสตร์การพัฒนาของ อบท. ในเขตจังหวัดเพชรบุรี ยุทธศาสตร์ที่ ๑ การพัฒนาด้านโครงสร้างพื้นฐาน
- ยุทธศาสตร์การพัฒนา อบท. ที่ ๒ ด้านคมนาคม ระบบสาธารณูปโภค สาธารณูปการ

๒.๑ กลยุทธ์ พัฒนาสาธารณูปโภค สาธารณูปการ

(๑)แผนงานการเคหะและชุมชน

ที่	โครงการ	วัตถุประสงค์	เป้าหมาย (ผลผลิตของโครงการ)	งบประมาณ					ตัวชี้วัด (KPI)	ผลที่คาดว่าจะได้รับ	หน่วยงานรับผิดชอบหลัก
				๒๕๖๖ (บาท)	๒๕๖๗ (บาท)	๒๕๖๘ (บาท)	๒๕๖๙ (บาท)	๒๕๗๐ (บาท)			
๑	ติดตั้งไฟแสงสว่าง โคมไฟกิ่งเดี่ยว จำนวน ๕ จุด	เพื่อให้เกิดความ สะดวกในการ สัญจรไปมา ความปลอดภัยใน ชีวิตและทรัพย์สิน	ขนาด ๒๕๐ วัตต์ ขนาดเสาสูง ๙.๐๐ เมตร <b>จุดที่ ๑</b> จากบ้านท่ามะเกลือผ่านบ้านนายจ๊กกฤษ ศรีปานแก้ว สุดเขต ตำบลต้นมะพร้าวระยะทางประมาณ ๖๐๐ เมตร จำนวน ๑๕ ต้น หมู่ที่ ๑ งบประมาณ ๗๗๐,๖๒๕ บาท N๑๓.๑๔๒๒๓,E๙๙.๘๖๐๙๖- N๑๓.๑๓๗๓๘,๙๙.๘๖๓๑๒ <b>จุดที่ ๒</b> จากแยกคลองชลประทานถึงบ้านนายสมใจ ระยะทางประมาณ ๙๔๓ เมตร จำนวน ๒๔ ต้น หมู่ที่ ๑ งบประมาณ ๑,๒๓๓,๐๐๐ บาท N๑๓.๑๔๔๓๐,E๙๙.๘๖๐๑๐-N๑๓.๑๔๓๘๒,E๙๙.๘๖๘๐๗ <b>จุดที่ ๓</b> จากแยกมะขามโพรง หมู่ที่ ๓ ถึงเขตตำบลหนองปรังระยะทาง ประมาณ ๔๔๕ ม. จำนวน ๑๑ ต้น งบประมาณ ๕๖๕,๑๒๕ บาท N๑๓.๑๕๑๑๕,E๙๙.๘๕๕๙๒-N๑๓.๑๕๖๑๑,E๙๙.๘๕๑๒๔	-	๔,๑๑๐,๐๐๐	-	-	-	ร้อยละ ๖๐ ของประชาชน มีความ สะดวกในการ สัญจรไปมา	เกิดความ ปลอดภัยใน ชีวิตและ ทรัพย์สินของ ประชาชน	กองช่าง



ยุทธศาสตร์การพัฒนา อปท. ที่ ๒ ด้านคมนาคม ระบบสาธารณูปโภค สาธารณูปการ

๒.๑ กลยุทธ์ พัฒนาสาธารณูปโภค สาธารณูปการ

(๑)แผนงานการเคหะและชุมชน

ที่	โครงการ	วัตถุประสงค์	เป้าหมาย (ผลผลิตของโครงการ)	งบประมาณ					ตัวชี้วัด (KPI)	ผลที่คาดว่าจะได้รับ	หน่วยงานรับผิดชอบหลัก
				๒๕๖๖ (บาท)	๒๕๖๗ (บาท)	๒๕๖๘ (บาท)	๒๕๖๙ (บาท)	๒๕๗๐ (บาท)			
			จุดที่ ๔ จากแยกบ้านหมอนพนม หมู่ที่ ๔ ถึงเขตตำบลหนอง ปรังระยะทางประมาณ ๘๐๐ ม. จำนวน ๒๐ ดัน งบประมาณ ๑,๐๒๓,๕๐๐ บาท N๑๓.๑๔๘๙๓/E๙๙.๘๔๘๘๓- N๑๓.๑๕๓๒๘/E๙๙.๘๔๓/๑๑								
			จุดที่ ๕ จากแยกทางเข้าบ้านนาโพธิ์นอกหมู่ที่ ๑ ถึงสนาม ฟุตบอลระยะทางประมาณ ๔๐๐ ม. จำนวน ๑๐ ดัน งบประมาณ ๕๑๓,๗๕๐ บาท N๑๓.๑๓๙๐๘/E๙๙.๘๕๔๔๐- N๑๓.๑๔๑๖๖/E๙๙.๘๕๖๕๐								
<b>รวม</b>				-	๕,๑๑๐,๐๐๐	-	-	-			

รายละเอียดโครงการพัฒนา

แบบ ผ.๐๒/๒

แผนพัฒนาท้องถิ่น (พ.ศ.๒๕๖๖-๒๕๗๐) แก้ไข ครั้งที่ ๑/๒๕๖๖

สำหรับโครงการที่เกี่วข้องกับภาพขององค์กรปกครองส่วนท้องถิ่นที่ใช้สำหรับการประสานแผนพัฒนาท้องถิ่น

องค์การบริหารส่วนตำบลต้นมะพร้าว อำเภอเมืองเพชรบุรี จังหวัดเพชรบุรี

ก. ยุทธศาสตร์ชาติ ๒๐ ปี ยุทธศาสตร์ที่ ๒ ด้านการสร้างความสามารถในการแข่งขัน

ข. แผนพัฒนาเศรษฐกิจและสังคมแห่งชาติ ฉบับที่ ๑๓ หมายความว่า ๑ ไทยเป็นประเทศชั้นนำด้านสินค้าเกษตร และเกษตรแปรรูปมูลค่าสูง

ค. Sustainable Development Goals : SDGs เป้าหมายที่ ๒ ยุติความหิวโหย บรรลุความมั่นคงทางอาหารและยกระดับโภชนาการและส่งเสริมเกษตรกรรมที่ยั่งยืน

ง. ยุทธศาสตร์จังหวัด ยุทธศาสตร์ที่ ๑ การพัฒนาเศรษฐกิจแบบครบวงจร จากฐานการค้า การลงทุน การบริการการท่องเที่ยว และการเกษตร สู่ความมั่งคั่งยั่งยืนด้วยนวัตกรรมและเทคโนโลยี

จ. ยุทธศาสตร์การพัฒนาของ อบท. ในเขตจังหวัดเพชรบุรี ยุทธศาสตร์ที่ ๑ การพัฒนาด้านโครงสร้างพื้นฐาน

ยุทธศาสตร์การพัฒนา อบท. ที่ ๒ ด้านคมนาคม ระบบสาธารณูปโภค สาธารณูปการ

๒.๒ กลยุทธ์ ก่อสร้าง ปรับปรุง บำรุงรักษาทางคมนาคมให้สามารถใช้งานได้ตามปกติ

(๑)แผนงานอุตสาหกรรมและการโยธา

ที่	โครงการ	วัตถุประสงค์	เป้าหมาย (ผลผลิตของโครงการ)	งบประมาณ					ตัวชี้วัด (KPI)	ผลที่คาดว่าจะได้รับ	หน่วยงาน รับผิดชอบหลัก
				๒๕๖๖ (บาท)	๒๕๖๗/ (บาท)	๒๕๖๘ (บาท)	๒๕๖๙ (บาท)	๒๕๗๐ (บาท)			
๑	เสริมผิวจราจรแอสฟัลท์ติกคอนกรีตสายหัวสะพาน-บ้านนาหลวง หมู่ที่ ๔ พร้อมตีเส้นจราจร N๑๓.๑๔๓๕๕,E๙๙.๘๕๐๙๕- N๑๓.๑๕๖๔๐,E๙๙.๘๔๔๒๖	เพื่อให้เกิดความสะดวกรวดเร็วในการสัญจรซึ่งเป็นสายหลัก	กว้าง ๖.๐๐ เมตร ยาว ๑,๖๔๐ เมตร หนา ๐.๕๐ เมตร หรือมีพื้นที่รวมทั้งสิ้นไม่น้อยกว่า ๙,๘๔๐ ตารางเมตร	-	๓,๗๑๓,๐๐๐	-	-	-	ร้อยละ ๖๐ ของประชาชนมีความสะดวกรวดเร็วในการสัญจรไปมา	ประชาชนได้รับความสะดวกรวดเร็วในการใช้เส้นทาง	กองช่าง
รวม				-	๓,๗๑๓,๐๐๐	-	-	-			

## บัญชีครุภัณฑ์

สำหรับที่ไม่ได้ดำเนินการจัดทำเป็นโครงการพัฒนาท้องถิ่น

แผนพัฒนาท้องถิ่น(พ.ศ.๒๕๖๖-๒๕๗๐)แก้ไข ครั้งที่ ๑/๒๕๖๖

องค์การบริหารส่วนตำบลต้นมะพร้าว อำเภอเมืองเพชรบุรี จังหวัดเพชรบุรี

## ๑. ประเภทครุภัณฑ์ยานพาหนะและขนส่ง

## ๑.๑ กลยุทธ์ บริหารจัดการทรัพยากรธรรมชาติและสิ่งแวดล้อม

## (๑)แผนงานเคหะและชุมชน

ที่	ครุภัณฑ์	เป้าหมาย(ผลผลิตของครุภัณฑ์)	งบประมาณ					ผลที่คาดว่าจะได้รับ	หน่วยงาน รับผิดชอบ หลัก
			๒๕๖๖ (บาท)	๒๕๖๗/ (บาท)	๒๕๖๘ (บาท)	๒๕๖๙ (บาท)	๒๕๗๐ (บาท)		
๑	เคหะและชุมชน	รถบรรทุกขยะขนาด ๖ ตัน ๖ ล้อ ปริมาตร กระบอกสูบไม่ต่ำกว่า ๖,๐๐๐ ซีซี หรือกำลัง เครื่องยนต์สูงสุดไม่ต่ำกว่า ๑๗๐ กิโลวัตต์ -แบบอัดท้าย ตามบัญชีมาตรฐานครุภัณฑ์	๒,๕๐๐,๐๐๐	-	-	-	-	พื้นที่ในเขตตำบลต้น มะพร้าวมีความ สะอาด มีการบริหาร จัดการขยะ	สำนักปลัด

## ส่วนที่ ๔ การติดตามและประเมินผล

ในการจัดทำแผนพัฒนาท้องถิ่นนั้น จะต้องมีการติดตามและประเมินผลแผนพัฒนา โดยจะต้องติดตามและประเมินยุทธศาสตร์ ตามระเบียบกระทรวงมหาดไทย ว่าด้วยการจัดทำแผน ขององค์กรปกครองส่วนท้องถิ่น พ.ศ. ๒๕๔๘ หมวด ๖ และระเบียบกระทรวงมหาดไทย ว่าด้วยการจัดทำ แผนของ องค์กรปกครองส่วนท้องถิ่น (ฉบับที่ ๓) พ.ศ. ๒๕๖๑ ข้อ ๑๒ (๓) รายงานผลและเสนอความเห็น ซึ่งได้จากการติดตามและประเมินผลแผนพัฒนาท้องถิ่นต่อผู้บริหาร เพื่อให้ผู้บริหารท้องถิ่นเสนอต่อ สภาท้องถิ่น และ คณะกรรมการพัฒนาท้องถิ่น พร้อมทั้งประกาศผลการติดตามและประเมินผลแผนพัฒนา ท้องถิ่น ให้ ประชาชนในท้องถิ่นทราบในที่เปิดเผยภายในสิบห้าวันนับแต่วันรายงานผลและเสนอความเห็น ดังกล่าวและ ต้องปิดประกาศไว้เป็นระยะเวลาไม่น้อยกว่าสามสิบวันโดยอย่างน้อยปีละหนึ่งครั้งภายในเดือน ธันวาคมของทุก ปีและข้อ ๑๓ (๕) ผู้บริหารท้องถิ่นเสนอผลการติดตามและประเมินผลต่อสภาท้องถิ่น และคณะกรรมการ พัฒนาท้องถิ่น พร้อมทั้งประกาศผลการติดตามและประเมินผลแผนพัฒนาท้องถิ่น ให้ประชาชนในท้องถิ่น ทราบในที่เปิดเผยภายในสิบห้าวันนับแต่วันที่ผู้บริหารท้องถิ่นเสนอผลการติดตาม และประเมินผลดังกล่าว และ ต้องปิดประกาศไว้เป็นระยะเวลาไม่น้อยกว่าสามสิบวันโดยอย่างน้อย ปีละหนึ่งครั้งภายในเดือนธันวาคมของทุก ปีซึ่งในการติดตามและประเมินผลนั้น จะต้องดำเนินการ ตามแนวทางพิจารณาการติดตามและประเมินผล แผนพัฒนาท้องถิ่น

### ๔.๑ การติดตามและประเมินผลยุทธศาสตร์

กระบวนการของแผนพัฒนาท้องถิ่น(พ.ศ.๒๕๖๖-๒๕๗๐)ทบทวน ครั้งที่ ๑ พ.ศ.๒๕๖๕ มีองค์ประกอบ ๓ ส่วน คือ การวางแผน(planning) การนำแผนไปปฏิบัติ (Implementation) และการติดตาม ประเมินผล(Monitor and Evaluation) ฉะนั้น การติดตามและประเมินผลยุทธศาสตร์ สามารถดำเนินการได้ ดังนี้

๑) ติดตามและประเมินผลกระบวนการ(Process) จัดทำแผนพัฒนาท้องถิ่นโดยตรวจสอบ กระบวนการดำเนินการว่าเป็นไปตามวิธีการและขั้นตอนที่กำหนดไว้ตามระเบียบกระทรวงมหาดไทยว่าด้วย การจัดทำแผนพัฒนาท้องถิ่นขององค์กรปกครองส่วนท้องถิ่น พ.ศ.๒๕๔๘ และที่แก้ไขเพิ่มเติมถึง(ฉบับที่ ๓) พ.ศ.๒๕๖๑ เป็นกรอบในการปฏิบัติงานติดตามและประเมินผล

๒) ติดตามประเมินผลความพึงพอใจของประชาชนต่อการดำเนินงานตามนโยบายของ องค์การบริหารส่วนตำบล เป็นการประเมินผลการดำเนินงานในแต่ละยุทธศาสตร์การพัฒนาโดยยกแบบ สำนวจความพึงพอใจของประชาชน

## ๔.๒ การติดตามและประเมินผลโครงการ

เป็นการประเมินผลที่ช่วยให้ทราบถึงความก้าวหน้าในการดำเนินงานว่าแผนงานหรือโครงการที่ได้ดำเนินการไปแล้วนั้นให้ผลเป็นอย่างไร นำไปสู่ความสำเร็จตามแผนงานที่กำหนดไว้หรือไม่ มีผลสำเร็จมากน้อยเพียงใดเมื่อเปรียบเทียบกับเป้าหมาย หากมีความล่าช้ามีสาเหตุมาจากอะไร สมควรที่จะได้รับการแก้ไขด้วยวิธีการใด เพื่อให้โครงการดังกล่าวเป็นไปตามวัตถุประสงค์และเป้าหมายที่กำหนดไว้ และยังเป็นเครื่องมือชี้วัดประสิทธิภาพและประสิทธิผลของกรดำเนินโครงการ โดยมีประเด็นในการติดตามประเมินผล คือ

- ๑) การติดตามและประเมินผลการดำเนินงาน โดยมีตัวชี้วัดเชิงปริมาณ คุณภาพ ความพึงพอใจและขั้นตอนการดำเนินงานซึ่งผู้รับผิดชอบโครงการจะเป็นผู้กำกับตัวชี้วัด
  - ๒) การเบิกจ่ายงบประมาณตามแผนการดำเนินงานประจำปีและเพิ่มเติม
- ทั้งนี้ องค์กรบริหารส่วนตำบล จะนำข้อมูลที่ได้จากการติดตามและประเมินผลโครงการ มาใช้ในการปรับปรุงกระบวนการดำเนินงานให้สอดคล้องกับยุทธศาสตร์และเป้าหมายที่ได้กำหนดไว้ในแผนพัฒนาท้องถิ่น ให้สามารถตอบสนองและแก้ไขปัญหาความต้องการของประชาชนเป็นสิ่งสำคัญ

### ระเบียบ วิธีในการติดตามและประเมินผล

๑. ดำเนินการติดตามและประเมินผลแผนพัฒนาท้องถิ่น ๒ ประเภท คือ
    - ๑.๑ แผนพัฒนาท้องถิ่น(พ.ศ.๒๕๖๖-๒๕๗๐)
    - ๑.๒ แผนการดำเนินงานประจำปีงบประมาณ
  ๒. ประเมินผลความพึงพอใจของประชาชนต่อการดำเนินงานตามยุทธศาสตร์การพัฒนา
  ๓. ศึกษาความพึงพอใจของประชาชนต่อผลการดำเนินงานตามแผนพัฒนาท้องถิ่นภาพรวม
- ### เกณฑ์มาตรฐานและตัวชี้วัด

การติดตามและประเมินผลแผนพัฒนาท้องถิ่น ได้มีเกณฑ์มาตรฐาน(Standard Criteria) และตัวชี้วัด (Indicators) เพื่อใช้เป็นกรอบในการประเมินให้เกิดความชัดเจนเป็นระบบมีมาตรฐานและเป็นที่ยอมรับ โดยใช้เกณฑ์มาตรฐานและตัวชี้วัด ดังนี้

เกณฑ์มาตรฐาน (Standard Criteria)	ตัวชี้วัด (Indicators)	กรอบตัวแปร (Attributes)
สัมฤทธิ์ผลและการบรรลุวัตถุประสงค์ของโครงการ	ผลผลิต ผลลัพธ์	ผลต่างระหว่างจำนวนโครงการที่แล้วเสร็จกับจำนวนโครงการทั้งหมด
การสนองตอบความต้องการของประชาชน	ระดับความพึงพอใจ	สัดส่วนของประชาชนกลุ่มเป้าหมายที่พึงพอใจและไม่พอใจ ผลสะท้อนกลับ

## ระบบติดตามและประเมินผลแผนการพัฒนาศูนย์ปกครองส่วนท้องถิ่น

การวางระบบติดตามและประเมินผลแผนพัฒนาศูนย์ปกครองส่วนท้องถิ่นมีสมมุติฐานว่าระบบติดตามและประเมินผลไม่อาจแยกตัวเองออกจากระบบการบริหารแผนทั้งหมด ดังนั้นระบบอื่นๆ ที่เกิดขึ้นก่อน หน้าที่แผนพัฒนาจะดำเนินการจึงเป็นเหมือนบริบทที่ย่อมจะส่งผลต่อการบริหารแผน และจะส่งผลต่อการติดตามและประเมินผลด้วยเช่นกัน ดังนั้น ระบบติดตามและประเมินผลครั้งนี้สรุปเป็นแผนภาพได้ ดังนี้

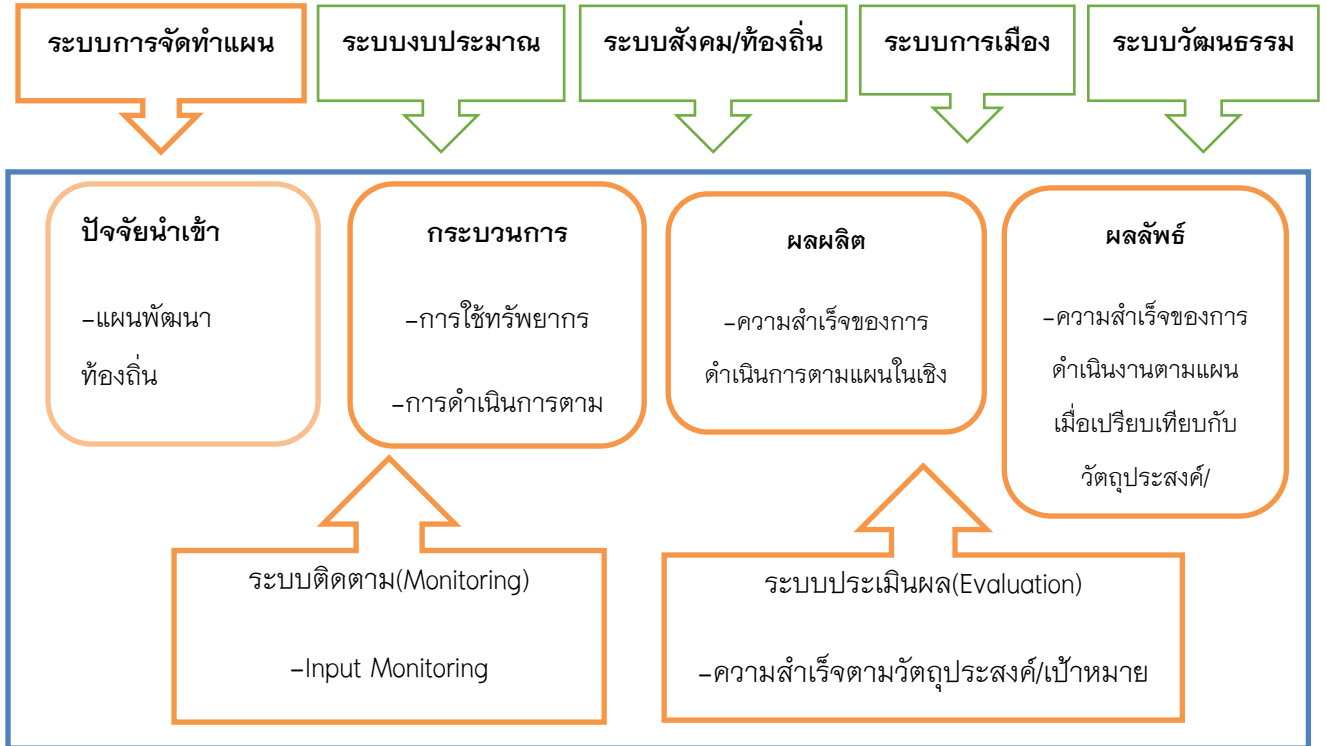

### ๔.๓ แบบสรุปผลการพัฒนาท้องถิ่นในภาพรวม

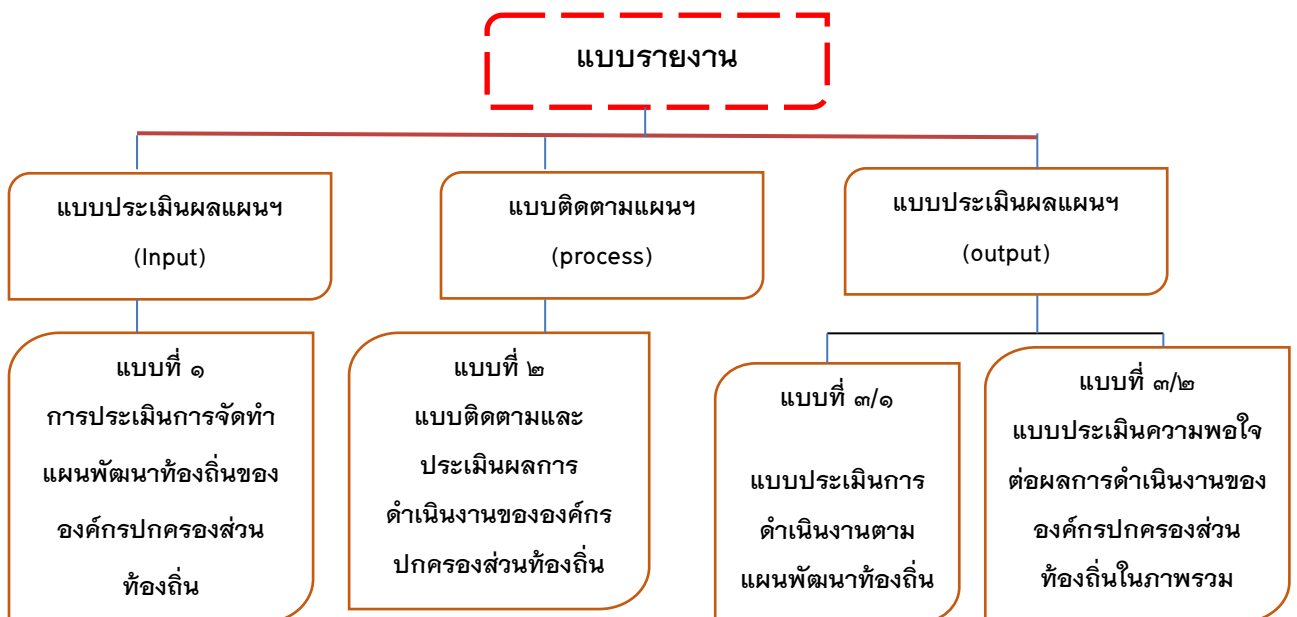

## ๔.๔ ข้อเสนอแนะในการจัดทำแผนพัฒนาท้องถิ่นในอนาคต

### ๔.๔.๑ ผลกระทบนำไปสู่อนาคต

๑. สนับสนุนและส่งเสริมประชาชนในเขตองค์การบริหารส่วนตำบลต้นมะพร้าว ให้มีอาชีพเสริม เพิ่มรายได้ที่ยั่งยืนและมั่นคง โดยการประสานความร่วมมือหน่วยงานที่เกี่ยวข้องทั้งภาครัฐและภาคเอกชน
๒. สนับสนุนและส่งเสริมการรวมกลุ่มอาชีพของประชาชน โดยนำความรู้ด้านการเกษตรผสมผสาน น้อมนำหลักปรัชญาเศรษฐกิจพอเพียงมาประยุกต์ใช้ร่วมกับภูมิปัญญาท้องถิ่น เพื่อพัฒนาท้องถิ่น
๓. สนับสนุนอาหารเสริม(นม) อาหารกลางวันให้กับศูนย์พัฒนาเด็กเล็ก พัฒนาคุณภาพการจัดการเรียนการสอนให้มีประสิทธิภาพมากยิ่งขึ้น
๔. สนับสนุนการดูแลสุขภาพผู้สูงอายุ ผู้ที่มีภาวะพึ่งพิง ให้สามารถดูแลสุขภาพตัวเองได้
๕. เสริมสร้างความมั่นคงในชีวิตและทรัพย์สิน เสริมสร้างประสิทธิภาพการป้องกันปัญหาอาชญากรรม และการแก้ไขปัญหายาเสพติดในเขตพื้นที่
๖. จัดระบบการกำจัดขยะที่มีประสิทธิภาพ สร้างจิตสำนึกในการทิ้งขยะและส่งเสริมให้มีการคัดแยกขยะตั้งแต่ภายในครัวเรือน
๗. พัฒนาระบบการให้บริการประปาที่ครอบคลุมมีประสิทธิภาพ และพัฒนาคุณภาพน้ำประปาให้ดียิ่งขึ้น

### ๔.๔.๒ ข้อสังเกต ข้อเสนอแนะ ผลจากการพัฒนา

หากพิจารณากระบวนการวางแผนพัฒนาท้องถิ่นพบว่า ในขั้นตอนการจัดทำแผนนั้น เป็นไปตามระเบียบกระทรวงมหาดไทยว่าด้วยการจัดทำแผนพัฒนาขององค์กรปกครองส่วนท้องถิ่น พ.ศ.๒๕๔๘ และที่แก้ไขเพิ่มเติมถึง(ฉบับที่ ๓) พ.ศ.๒๕๖๑ รวมถึงหนังสือสั่งการของกระทรวงมหาดไทย โดยคำนึงถึงหลักพระราชบัญญัติว่ากระบวนการมีส่วนร่วมของประชาชนเป็นสำคัญ ในส่วนของการนำแผนไปสู่การปฏิบัติรอบปีที่ผ่านม พบว่า การดำเนินงานโครงการบางโครงการ/กิจกรรม ยังเกิดความล่าช้าไม่เป็นไปตามแผนการดำเนินงาน โดยเฉพาะโครงการพัฒนาด้านโครงสร้างพื้นฐาน อันเนื่องมาจากปัจจัยทั้งภายในและภายนอก และสุดท้ายการติดตามและประเมินผลแผนพัฒนาท้องถิ่น ในทางปฏิบัติองค์การบริหารส่วนตำบลต้นมะพร้าวได้ติดตามประเมินผลโครงการ/กิจกรรมเป็นประจำ เพื่อให้ทราบสถานการณ์การดำเนินโครงการ/กิจกรรม ว่าอยู่ในขั้นตอนใด เป็นไปตามแผนการดำเนินงานหรือไม่ มีปัญหาอุปสรรคในการดำเนินงานอย่างไร เพื่อเสนอให้ผู้บริหารทราบ ทั้งนี้เพื่อเป็นการแก้ไขปัญหาความล่าช้าในขั้นตอนการนำแผนไปสู่การปฏิบัติ ให้สามารถอำนวยความสะดวกและตอบสนองความต้องการแก่ประชาชนได้รวดเร็วยิ่งขึ้น

\*\*\*\*\*

# ภาคผนวก





ประกาศองค์การบริหารส่วนตำบลต้นมะพร้าว  
เรื่อง ประกาศใช้แผนพัฒนาท้องถิ่น(พ.ศ.๒๕๖๖-๒๕๗๐) แก้ไข ครั้งที่ ๑/๒๕๖๖

ตามที่กระทรวงมหาดไทย แจ้งให้องค์การปกครองส่วนท้องถิ่น ดำเนินการแก้ไขแผนพัฒนาท้องถิ่น(พ.ศ.๒๕๖๖-๒๕๗๐) ภายใน ๑๒๐ วัน เมื่อมีราชกิจจานุเบกษาประกาศใช้แผนพัฒนาเศรษฐกิจและสังคมแห่งชาติ ฉบับที่ ๑๓ (พ.ศ.๒๕๖๖-๒๕๗๐) เพื่อให้องค์การปกครองส่วนท้องถิ่น นำหมุดหมายในแผนพัฒนาเศรษฐกิจและสังคมแห่งชาติ ฉบับที่ ๑๓ ปรับใช้ในส่วนที่สอดคล้องเชื่อมโยงกับยุทธศาสตร์ชาติ ๒๐ ปี (พ.ศ.๒๕๖๑-๒๕๘๐) แผนพัฒนาภาค/แผนพัฒนากลุ่มจังหวัด/แผนพัฒนาจังหวัด ยุทธศาสตร์การพัฒนาขององค์การปกครองส่วนท้องถิ่นในเขตจังหวัด และยุทธศาสตร์ขององค์การปกครองส่วนท้องถิ่น โดยเป็นอำนาจของผู้บริหารท้องถิ่น นั้น

อาศัยอำนาจตามความในข้อ ๔ และข้อ ๒๑ แห่งระเบียบกระทรวงมหาดไทยว่าด้วยการจัดทำแผนพัฒนาองค์การปกครองส่วนท้องถิ่น พ.ศ.๒๕๔๘ และที่แก้ไขเพิ่มเติมถึง(ฉบับที่ ๓) พ.ศ.๒๕๖๑ และหนังสือสั่งการที่เกี่ยวข้อง ขององค์การบริหารส่วนตำบลต้นมะพร้าว อำเภอเมืองเพชรบุรี จังหวัดเพชรบุรี จึงประกาศใช้แผนพัฒนาท้องถิ่น(พ.ศ.๒๕๖๖-๒๕๗๐) แก้ไข ครั้งที่ ๑/๒๕๖๖ ขององค์การบริหารส่วนตำบลต้นมะพร้าว เพื่อใช้เป็นแนวทางในการพัฒนาและเป็นกรอบในการจัดทำงบประมาณรายจ่ายประจำปี งบประมาณรายจ่ายเพิ่มเติม และงบประมาณจากเงินสะสมต่อไป

จึงประกาศมาให้ทราบโดยทั่วกัน

ประกาศ ณ วันที่ ๒๗ กุมภาพันธ์ พ.ศ.๒๕๖๖

(นายปรีชา รักยิ่ง)

นายกองค์การบริหารส่วนตำบลต้นมะพร้าว